Romi S.A.

Relatório sobre a Revisão de
Informações Trimestrais Individuais
e Consolidadas para o Trimestre
Findo em 30 de Junho de 2022

Deloitte Touche Tohmatsu Auditores Independentes Ltda.

Deloitte Touche Tohmatsu
Av. John Dalton, 301 -
1º andar - Techno Plaza Corporate -
Edifício 2 - Bloco B
13069-330 - Campinas - SP
Brasil

Tel.: + 55 (19) 3707-3000
Fax: + 55 (19) 3707-3001
www.deloitte.com.br

RELATÓRIO SOBRE A REVISÃO DE INFORMAÇÕES TRIMESTRAIS

Aos Acionistas, ao Conselho de Administração e aos Administradores da
Romi S.A.

Introdução

Revisamos as informações financeiras intermediárias individuais e consolidadas da Romi S.A. ("Companhia"), identificadas como controladora e consolidado, respectivamente, contidas no Formulário de Informações Trimestrais - ITR, referentes ao trimestre findo em 30 de junho de 2022, que compreendem o balanço patrimonial individual e consolidado em 30 de junho de 2022 e as respectivas demonstrações individuais e consolidadas do resultado e do resultado abrangente para os períodos de três e seis meses findos nessa data e das mutações do patrimônio líquido e dos fluxos de caixa para o período de seis meses findo nessa data, incluindo as notas explicativas.

A Administração é responsável pela elaboração das informações financeiras intermediárias individuais e consolidadas de acordo com o pronunciamento técnico CPC 21 (R1) - Demonstração Intermediária e com a norma internacional IAS 34 - "Interim Financial Reporting", emitida pelo "International Accounting Standards Board - IASB", assim como pela apresentação dessas informações de forma condizente com as normas expedidas pela Comissão de Valores Mobiliários - CVM, aplicáveis à elaboração das Informações Trimestrais - ITR. Nossa responsabilidade é a de expressar uma conclusão sobre essas informações financeiras intermediárias com base em nossa revisão.

Alcance da revisão

Conduzimos nossa revisão de acordo com as normas brasileiras e internacionais de revisão de informações intermediárias (NBC TR 2410 - Revisão de Informações Intermediárias Executada pelo Auditor da Entidade e ISRE 2410 - "Review of Interim Financial Information Performed by the Independent Auditor of the Entity", respectivamente). Uma revisão de informações intermediárias consiste na realização de indagações, principalmente às pessoas responsáveis pelos assuntos financeiros e contábeis, e na aplicação de procedimentos analíticos e de outros procedimentos de revisão. O alcance de uma revisão é significativamente menor que o de uma auditoria conduzida de acordo com as normas de auditoria e, consequentemente, não nos permitiu obter segurança de que tomamos conhecimento de todos os assuntos significativos que poderiam ser identificados em uma auditoria. Portanto, não expressamos uma opinião de auditoria.

Conclusão sobre as informações financeiras intermediárias individuais e consolidadas

Com base em nossa revisão, não temos conhecimento de nenhum fato que nos leve a acreditar que as informações financeiras intermediárias individuais e consolidadas incluídas nas informações trimestrais anteriormente referidas não foram elaboradas, em todos os aspectos relevantes, de acordo com o pronunciamento técnico CPC 21 (R1) e a norma internacional IAS 34, aplicáveis à elaboração de Informações Trimestrais - ITR, e apresentadas de forma condizente com as normas expedidas pela Comissão de Valores Mobiliários - CVM.

A Deloitte refere-se a uma ou mais empresas da Deloitte Touche Tohmatsu Limited ("DTTL"), sua rede global de firmas-membro e suas entidades relacionadas (coletivamente, a "organização Deloitte"). A DTTL (também chamada de "Deloitte Global") e cada uma de suas firmas-membro e entidades relacionadas são legalmente separadas e independentes, que não podem se obrigar ou se vincular a terceiros. A DTTL, cada firma-membro da DTTL e cada entidade relacionada são responsáveis apenas por seus próprios atos e omissões, e não entre si. A DTTL não fornece serviços para clientes. Por favor, consulte www.deloitte.com/about para saber mais.

A Deloitte é líder global de auditoria, consultoria empresarial, assessoria financeira, gestão de riscos, consultoria tributária e serviços correlatos. Nossa rede global de firmas-membro e entidades relacionadas, presente em mais de 150 países e territórios (coletivamente, a "organização Deloitte"), atende a quatro de cada cinco organizações listadas pela Fortune Global 500®. Saiba como os cerca de 345 mil profissionais da Deloitte impactam positivamente seus clientes em www.deloitte.com.

© 2022. Para mais informações, contate a Deloitte Global.

Outros assuntos

Demonstrações do valor adicionado

As informações financeiras intermediárias anteriormente referidas incluem as demonstrações do valor adicionado - DVA, individuais e consolidadas, referentes ao período de seis meses findo em 30 de junho de 2022, elaboradas sob a responsabilidade da Administração da Companhia e apresentadas como informação suplementar para fins da norma internacional IAS 34. Essas demonstrações foram submetidas a procedimentos de revisão executados em conjunto com a revisão das Informações Trimestrais - ITR, com o objetivo de concluir se elas estão conciliadas com as informações financeiras intermediárias e os registros contábeis, conforme aplicável, e se sua forma e seu conteúdo estão de acordo com os critérios definidos no pronunciamento técnico CPC 09 - Demonstração do Valor Adicionado. Com base em nossa revisão, não temos conhecimento de nenhum fato que nos leve a acreditar que essas demonstrações do valor adicionado não foram elaboradas, em todos os aspectos relevantes, segundo os critérios definidos nessa norma e de forma consistente em relação às informações financeiras intermediárias individuais e consolidadas tomadas em conjunto.

Campinas, 19 de julho de 2022

DELOITTE TOUCHE TOHMATSU
Auditores Independentes Ltda.
CRC nº 2 SP 011609/O-8

Paulo de Tarso Pereira Jr.
Contador
CRC nº 1 SP 253932/O-4

2022CA015716

© 2022. Para mais informações, contate a Deloitte Global.

Índice

Dados da Empresa

Composição do Capital 1

DFs Individuais

Balanço Patrimonial Ativo 2

Balanço Patrimonial Passivo 3

Demonstração do Resultado 4

Demonstração do Resultado Abrangente 5

Demonstração do Fluxo de Caixa (Método Indireto) 6

Demonstração das Mutações do Patrimônio Líquido

DMPL - 01/01/2022 à 30/06/2022 7

DMPL - 01/01/2021 à 30/06/2021 8

Demonstração de Valor Adicionado 9

DFs Consolidadas

Balanço Patrimonial Ativo 10

Balanço Patrimonial Passivo 11

Demonstração do Resultado 12

Demonstração do Resultado Abrangente 13

Demonstração do Fluxo de Caixa (Método Indireto) 14

Demonstração das Mutações do Patrimônio Líquido

DMPL - 01/01/2022 à 30/06/2022 15

DMPL - 01/01/2021 à 30/06/2021 16

Demonstração de Valor Adicionado 17

Comentário do Desempenho 18

Notas Explicativas 39

Pareceres e Declarações

Relatório da Revisão Especial - Sem Ressalva 72

Parecer do Conselho Fiscal ou Órgão Equivalente 73

Declaração dos Diretores sobre as Demonstrações Financeiras 74

Declaração dos Diretores sobre o Relatório do Auditor Independente 75

Dados da Empresa / Composição do Capital

Número de Ações (Unidade)	Trimestre Atual 30/06/2022
Do Capital Integralizado	
Ordinárias	73.333.922
Preferenciais	0
Total	73.333.922
Em Tesouraria	
Ordinárias	0
Preferenciais	0
Total	0

DFs Individuais / Balanço Patrimonial Ativo

(Reais Mil)

Código da Conta	Descrição da Conta	Trimestre Atual 30/06/2022	Exercício Anterior 31/12/2021
1	Ativo Total	1.815.910	1.773.660
1.01	Ativo Circulante	971.610	911.131
1.01.01	Caixa e Equivalentes de Caixa	25.789	28.047
1.01.02	Aplicações Financeiras	42.537	74.786
1.01.02.01	Aplicações Financeiras Avaliadas a Valor Justo através do Resultado	42.537	74.786
1.01.02.01.01	Títulos para Negociação	42.537	74.786
1.01.03	Contas a Receber	364.440	329.952
1.01.03.01	Clientes	321.203	276.649
1.01.03.01.01	Duplicatas a receber	168.462	123.874
1.01.03.01.02	Valores a receber - repasse FINAME fabricante	152.741	152.775
1.01.03.02	Outras Contas a Receber	43.237	53.303
1.01.04	Estoques	499.707	431.176
1.01.06	Tributos a Recuperar	25.162	40.337
1.01.06.01	Tributos Correntes a Recuperar	25.162	40.337
1.01.08	Outros Ativos Circulantes	13.975	6.833
1.01.08.03	Outros	13.975	6.833
1.02	Ativo Não Circulante	844.300	862.529
1.02.01	Ativo Realizável a Longo Prazo	356.380	381.872
1.02.01.04	Contas a Receber	214.529	232.305
1.02.01.04.01	Duplicatas a Receber	10.664	13.439
1.02.01.04.02	Valores a receber - repasse FINAME fabricante	203.865	218.866
1.02.01.07	Tributos Diferidos	13.825	9.599
1.02.01.07.01	Imposto de Renda e Contribuição Social Diferidos	13.825	9.599
1.02.01.09	Créditos com Partes Relacionadas	36.174	51.473
1.02.01.09.02	Créditos com Controladas	36.174	51.473
1.02.01.10	Outros Ativos Não Circulantes	91.852	88.495
1.02.01.10.03	Tributos a recuperar	73.207	70.466
1.02.01.10.04	Depósitos Judiciais	12.163	12.097
1.02.01.10.05	Outros créditos	6.482	5.932
1.02.02	Investimentos	173.880	204.512
1.02.02.01	Participações Societárias	160.380	191.012
1.02.02.01.02	Participações em Controladas	160.380	191.012
1.02.02.02	Propriedades para Investimento	13.500	13.500
1.02.03	Imobilizado	313.144	275.200
1.02.03.01	Imobilizado em Operação	313.144	275.200
1.02.04	Intangível	896	945
1.02.04.01	Intangíveis	896	945
1.02.04.01.01	Contrato de Concessão	896	945

DFs Individuais / Balanço Patrimonial Passivo

(Reais Mil)

Código da Conta	Descrição da Conta	Trimestre Atual 30/06/2022	Exercício Anterior 31/12/2021
2	Passivo Total	1.815.910	1.773.660
2.01	Passivo Circulante	488.453	461.949
2.01.01	Obrigações Sociais e Trabalhistas	37.105	37.882
2.01.01.01	Obrigações Sociais	37.105	37.882
2.01.02	Fornecedores	152.829	115.340
2.01.02.01	Fornecedores Nacionais	152.829	115.340
2.01.03	Obrigações Fiscais	9.702	7.086
2.01.03.01	Obrigações Fiscais Federais	9.702	7.086
2.01.03.01.01	Imposto de Renda e Contribuição Social a Pagar	9.702	7.086
2.01.04	Empréstimos e Financiamentos	203.550	213.371
2.01.04.01	Empréstimos e Financiamentos	203.550	213.371
2.01.04.01.01	Em Moeda Nacional	203.550	213.371
2.01.05	Outras Obrigações	82.918	86.825
2.01.05.01	Passivos com Partes Relacionadas	2.811	3.096
2.01.05.01.01	Débitos com Coligadas	2.811	3.096
2.01.05.02	Outros	80.107	83.729
2.01.05.02.01	Dividendos e JCP a Pagar	21.407	17.983
2.01.05.02.04	Adiantamento de Clientes	47.288	53.046
2.01.05.02.05	Participações a pagar	2.983	7.680
2.01.05.02.06	Outras contas a pagar	8.429	5.020
2.01.06	Provisões	2.349	1.445
2.01.06.01	Provisões Fiscais Previdenciárias Trabalhistas e Cíveis	2.349	1.445
2.01.06.01.01	Provisões Fiscais	2.349	1.445
2.02	Passivo Não Circulante	356.378	348.423
2.02.01	Empréstimos e Financiamentos	348.266	336.972
2.02.01.01	Empréstimos e Financiamentos	348.266	336.972
2.02.01.01.01	Em Moeda Nacional	348.266	336.972
2.02.02	Outras Obrigações	7.829	11.104
2.02.02.02	Outros	7.829	11.104
2.02.02.02.03	Provisão para patrimônio líquido negativo - controlada	7.788	11.089
2.02.02.02.04	Outros contas a pagar	41	15
2.02.04	Provisões	283	347
2.02.04.01	Provisões Fiscais Previdenciárias Trabalhistas e Cíveis	283	347
2.02.04.01.01	Provisões Fiscais	283	347
2.03	Patrimônio Líquido	971.079	963.288
2.03.01	Capital Social Realizado	637.756	637.756
2.03.04	Reservas de Lucros	262.496	233.695
2.03.04.05	Reserva de Retenção de Lucros	262.496	233.695
2.03.06	Ajustes de Avaliação Patrimonial	70.827	91.837

DFs Individuais / Demonstração do Resultado

(Reais Mil)

Código da Conta	Descrição da Conta	Trimestre Atual 01/04/2022 à 30/06/2022	Acumulado do Atual Exercício 01/01/2022 à 30/06/2022	Igual Trimestre do Exercício Anterior 01/04/2021 à 30/06/2021	Acumulado do Exercício Anterior 01/01/2021 à 30/06/2021
3.01	Receita de Venda de Bens e/ou Serviços	319.096	578.967	275.006	473.294
3.02	Custo dos Bens e/ou Serviços Vendidos	-233.488	-416.919	-184.748	-313.919
3.03	Resultado Bruto	85.608	162.048	90.258	159.375
3.04	Despesas/Receitas Operacionais	-42.903	-87.453	-33.766	-74.208
3.04.01	Despesas com Vendas	-20.241	-36.846	-15.341	-28.233
3.04.02	Despesas Gerais e Administrativas	-22.196	-42.912	-19.611	-37.142
3.04.02.01	Gerais e administrativas	-10.952	-21.343	-8.510	-16.884
3.04.02.02	Pesquisa e desenvolvimento	-7.745	-14.669	-6.953	-13.167
3.04.02.03	Participação e honorários da administração	-3.499	-6.900	-4.148	-7.091
3.04.04	Outras Receitas Operacionais	686	1.712	851	893
3.04.04.01	Outras receitas operacionais	686	1.712	851	893
3.04.06	Resultado de Equivalência Patrimonial	-1.152	-9.407	335	-9.726
3.05	Resultado Antes do Resultado Financeiro e dos Tributos	42.705	74.595	56.492	85.167
3.06	Resultado Financeiro	-2.176	7.428	2.134	2.875
3.06.01	Receitas Financeiras	2.846	5.938	2.418	4.475
3.06.02	Despesas Financeiras	-5.022	1.490	-284	-1.600
3.06.02.01	Despesas financeiras	-3.168	-5.228	-2.668	-6.057
3.06.02.02	Variações cambiais, líquidas	-1.854	6.718	2.384	4.457
3.07	Resultado Antes dos Tributos sobre o Lucro	40.529	82.023	58.626	88.042
3.08	Imposto de Renda e Contribuição Social sobre o Lucro	-7.649	-18.754	-15.890	-24.636
3.08.01	Corrente	-9.984	-22.980	-11.913	-17.588
3.08.02	Diferido	2.335	4.226	-3.977	-7.048
3.09	Resultado Líquido das Operações Continuadas	32.880	63.269	42.736	63.406
3.11	Lucro/Prejuízo do Período	32.880	63.269	42.736	63.406
3.99	Lucro por Ação - (Reais / Ação)				
3.99.01	Lucro Básico por Ação				
3.99.01.01	ON	0,45	0,86	0,58	0,86

DFs Individuais / Demonstração do Resultado Abrangente

(Reais Mil)

Código da Conta	Descrição da Conta	Trimestre Atual 01/04/2022 à 30/06/2022	Acumulado do Atual Exercício 01/01/2022 à 30/06/2022	Igual Trimestre do Exercício Anterior 01/04/2021 à 30/06/2021	Acumulado do Exercício Anterior 01/01/2021 à 30/06/2021
4.01	Lucro Líquido do Período	32.880	63.269	42.736	63.406
4.02	Outros Resultados Abrangentes	3.938	-21.010	-16.199	-4.883
4.03	Resultado Abrangente do Período	36.818	42.259	26.537	58.523

DFs Individuais / Demonstração do Fluxo de Caixa (Método Indireto)

(Reais Mil)

Código da Conta	Descrição da Conta	Acumulado do Atual Exercício 01/01/2022 à 30/06/2022	Acumulado do Exercício Anterior 01/01/2021 à 30/06/2021
6.01	Caixa Líquido Atividades Operacionais	43.631	-23.727
6.01.01	Caixa Gerado nas Operações	110.858	98.361
6.01.01.01	Lucro líquido do período	82.023	88.042
6.01.01.03	(Receitas), despesas financeiras e variação cambial	4.097	-7.725
6.01.01.04	Depreciação e amortização	16.563	12.098
6.01.01.05	Provisão para créditos de liquidação duvidosa de contas a receber, outros créditos	-213	88
6.01.01.06	Perda (ganho) na alienação de imobilizado	-1.990	-495
6.01.01.07	Equivalência Patrimonial e provisão para passivo a descoberto	9.407	9.726
6.01.01.08	Provisão para realização do estoque	131	-3.184
6.01.01.09	Provisão para passivos eventuais	840	-189
6.01.02	Variações nos Ativos e Passivos	-67.227	-122.088
6.01.02.02	Duplicatas a receber	-64.220	-14.938
6.01.02.03	Partes relacionadas	25.877	-570
6.01.02.04	Valores a receber - repasse FINAME fabricante	14.790	-20.777
6.01.02.05	Estoques	-68.660	-121.443
6.01.02.06	Impostos e contribuições a recuperar	-10.520	-32.117
6.01.02.07	Depósitos judiciais	-66	-92
6.01.02.08	Outros Créditos	-4.490	1.112
6.01.02.09	Fornecedores	45.242	50.017
6.01.02.10	Salários e encargos sociais	-777	5.585
6.01.02.11	Imposto e contribuições a recolher	2.611	4.109
6.01.02.12	Adiantamentos de clientes	-5.758	8.301
6.01.02.13	Outras contas a pagar	-1.256	-1.275
6.02	Caixa Líquido Atividades de Investimento	-23.306	39.554
6.02.01	Aplicações financeiras	32.249	72.909
6.02.02	Aquisição de imobilizado	-56.389	-36.105
6.02.03	Aquisição de intangível	-120	-223
6.02.04	Receita na venda de imobilizado	4.041	1.309
6.02.05	Dividendos recebidos	2.913	1.664
6.02.06	Aumento de capital em controlada	-6.000	0
6.03	Caixa Líquido Atividades de Financiamento	-22.583	-96.543
6.03.01	Juros sobre o capital próprio e dividendos pagos	-31.043	-75.512
6.03.02	Novos empréstimos e financiamentos	43.637	57.532
6.03.03	Pagamentos de financiamentos	-10.489	-89.227
6.03.04	Juros pagos	-5.007	-5.792
6.03.05	Novos financiamentos - FINAME fabricante	76.295	99.974
6.03.06	Pagamento de financiamento - FINAME fabricante	-78.557	-70.402
6.03.07	Juros pagos - FINAME fabricante	-17.419	-13.116
6.05	Aumento (Redução) de Caixa e Equivalentes	-2.258	-80.716
6.05.01	Saldo Inicial de Caixa e Equivalentes	28.047	140.932
6.05.02	Saldo Final de Caixa e Equivalentes	25.789	60.216

DFs Individuais / Demonstração das Mutações do Patrimônio Líquido / DMPL - 01/01/2022 à 30/06/2022

(Reais Mil)

Código da Conta	Descrição da Conta	Capital Social Integralizado	Reservas de Capital, Opções Outorgadas e Ações em Tesouraria	Reservas de Lucro	Lucros ou Prejuízos Acumulados	Outros Resultados Abrangentes	Patrimônio Líquido
5.01	Saldos Iniciais	637.756	0	233.695	0	91.837	963.288
5.03	Saldos Iniciais Ajustados	637.756	0	233.695	0	91.837	963.288
5.04	Transações de Capital com os Sócios	0	0	0	-34.468	0	-34.468
5.04.06	Dividendos	0	0	0	-7.333	0	-7.333
5.04.07	Juros sobre Capital Próprio	0	0	0	-27.135	0	-27.135
5.05	Resultado Abrangente Total	0	0	0	63.269	-21.010	42.259
5.05.01	Lucro Líquido do Período	0	0	0	63.269	0	63.269
5.05.02	Outros Resultados Abrangentes	0	0	0	0	-21.010	-21.010
5.05.02.03	Equiv. Patrim. s/Result. Abrang. Controladas e Coligadas	0	0	0	0	-21.010	-21.010
5.06	Mutações Internas do Patrimônio Líquido	0	0	28.801	-28.801	0	0
5.06.01	Constituição de Reservas	0	0	28.801	-28.801	0	0
5.07	Saldos Finais	637.756	0	262.496	0	70.827	971.079

DFs Individuais / Demonstração das Mutações do Patrimônio Líquido / DMPL - 01/01/2021 à 30/06/2021

(Reais Mil)

Código da Conta	Descrição da Conta	Capital Social Integralizado	Reservas de Capital, Opções Outorgadas e Ações em Tesouraria	Reservas de Lucro	Lucros ou Prejuízos Acumulados	Outros Resultados Abrangentes	Patrimônio Líquido
5.01	Saldos Iniciais	637.756	0	86.894	0	88.353	813.003
5.03	Saldos Iniciais Ajustados	637.756	0	86.894	0	88.353	813.003
5.04	Transações de Capital com os Sócios	0	0	0	-19.800	0	-19.800
5.04.07	Juros sobre Capital Próprio	0	0	0	-19.800	0	-19.800
5.05	Resultado Abrangente Total	0	0	0	63.406	-4.883	58.523
5.05.01	Lucro Líquido do Período	0	0	0	63.406	0	63.406
5.05.02	Outros Resultados Abrangentes	0	0	0	0	-4.883	-4.883
5.05.02.02	Tributos s/ Ajustes Instrumentos Financeiros	0	0	0	0	-4.883	-4.883
5.06	Mutações Internas do Patrimônio Líquido	0	0	43.606	-43.606	0	0
5.06.01	Constituição de Reservas	0	0	43.606	-43.606	0	0
5.07	Saldos Finais	637.756	0	130.500	0	83.470	851.726

DFs Individuais / Demonstração de Valor Adicionado

(Reais Mil)

Código da Conta	Descrição da Conta	Acumulado do Atual Exercício 01/01/2022 à 30/06/2022	Acumulado do Exercício Anterior 01/01/2021 à 30/06/2021
7.01	Receitas	732.907	573.219
7.01.01	Vendas de Mercadorias, Produtos e Serviços	662.836	545.232
7.01.02	Outras Receitas	1.712	893
7.01.03	Receitas refs. à Construção de Ativos Próprios	68.146	27.478
7.01.04	Provisão/Reversão de Créds. Liquidação Duvidosa	213	-384
7.02	Insumos Adquiridos de Terceiros	-524.119	-377.490
7.02.01	Custos Prods., Mercs. e Servs. Vendidos	-475.369	-289.319
7.02.02	Materiais, Energia, Servs. de Terceiros e Outros	-29.352	-50.300
7.02.04	Outros	-19.398	-37.871
7.03	Valor Adicionado Bruto	208.788	195.729
7.04	Retenções	-16.563	-12.097
7.04.01	Depreciação, Amortização e Exaustão	-16.563	-12.097
7.05	Valor Adicionado Líquido Produzido	192.225	183.632
7.06	Vlr Adicionado Recebido em Transferência	3.249	-794
7.06.01	Resultado de Equivalência Patrimonial	-9.407	-9.726
7.06.02	Receitas Financeiras	12.656	8.932
7.07	Valor Adicionado Total a Distribuir	195.474	182.838
7.08	Distribuição do Valor Adicionado	195.474	182.838
7.08.01	Pessoal	108.247	95.965
7.08.01.01	Remuneração Direta	108.247	95.965
7.08.02	Impostos, Taxas e Contribuições	16.287	16.490
7.08.02.01	Federais	16.287	16.490
7.08.03	Remuneração de Capitais de Terceiros	7.671	6.977
7.08.03.01	Juros	5.228	6.057
7.08.03.02	Aluguéis	2.443	920
7.08.04	Remuneração de Capitais Próprios	63.269	63.406
7.08.04.01	Juros sobre o Capital Próprio	34.468	19.800
7.08.04.03	Lucros Retidos / Prejuízo do Período	28.801	43.606

DFs Consolidadas / Balanço Patrimonial Ativo

(Reais Mil)

Código da Conta	Descrição da Conta	Trimestre Atual 30/06/2022	Exercício Anterior 31/12/2021
1	Ativo Total	2.024.782	1.954.520
1.01	Ativo Circulante	1.229.703	1.164.282
1.01.01	Caixa e Equivalentes de Caixa	89.609	99.911
1.01.02	Aplicações Financeiras	42.537	74.786
1.01.02.01	Aplicações Financeiras Avaliadas a Valor Justo através do Resultado	42.537	74.786
1.01.02.01.01	Títulos para Negociação	42.537	74.786
1.01.03	Contas a Receber	394.114	390.727
1.01.03.01	Clientes	394.114	390.727
1.01.03.01.01	Duplicatas a receber	241.373	237.952
1.01.03.01.02	Valores a receber - repasse FINAME fabricante	152.741	152.775
1.01.04	Estoques	645.892	536.699
1.01.06	Tributos a Recuperar	35.315	48.935
1.01.06.01	Tributos Correntes a Recuperar	35.315	48.935
1.01.08	Outros Ativos Circulantes	22.236	13.224
1.01.08.01	Ativos Não-Correntes a Venda	22.236	13.224
1.02	Ativo Não Circulante	795.079	790.238
1.02.01	Ativo Realizável a Longo Prazo	336.552	339.204
1.02.01.04	Contas a Receber	223.017	239.580
1.02.01.04.01	Duplicatas a Receber	19.152	20.714
1.02.01.04.02	Valores a receber - repasse FINAME fabricante	203.865	218.866
1.02.01.07	Tributos Diferidos	21.198	10.557
1.02.01.07.01	Imposto de Renda e Contribuição Social Diferidos	21.198	10.557
1.02.01.10	Outros Ativos Não Circulantes	92.337	89.067
1.02.01.10.03	Tributos a recuperar	73.213	70.472
1.02.01.10.04	Depósitos judiciais	12.163	12.097
1.02.01.10.05	Outros créditos	6.961	6.498
1.02.02	Investimentos	16.579	16.621
1.02.02.02	Propriedades para Investimento	16.579	16.621
1.02.03	Imobilizado	388.875	370.348
1.02.03.01	Imobilizado em Operação	388.875	370.348
1.02.04	Intangível	53.073	64.065
1.02.04.01	Intangíveis	53.073	64.065
1.02.04.01.01	Contrato de Concessão	53.073	64.065

DFs Consolidadas / Balanço Patrimonial Passivo

(Reais Mil)

Código da Conta	Descrição da Conta	Trimestre Atual 30/06/2022	Exercício Anterior 31/12/2021
2	Passivo Total	2.024.782	1.954.520
2.01	Passivo Circulante	633.309	576.153
2.01.01	Obrigações Sociais e Trabalhistas	47.513	46.062
2.01.01.01	Obrigações Sociais	47.513	46.062
2.01.02	Fornecedores	175.612	129.391
2.01.02.01	Fornecedores Nacionais	175.612	129.391
2.01.03	Obrigações Fiscais	18.616	21.246
2.01.03.01	Obrigações Fiscais Federais	18.616	21.246
2.01.03.01.01	Imposto de Renda e Contribuição Social a Pagar	18.616	21.246
2.01.04	Empréstimos e Financiamentos	214.426	213.562
2.01.04.01	Empréstimos e Financiamentos	214.426	213.562
2.01.04.01.01	Em Moeda Nacional	214.426	213.562
2.01.05	Outras Obrigações	174.793	164.447
2.01.05.02	Outros	174.793	164.447
2.01.05.02.01	Dividendos e JCP a Pagar	21.418	18.191
2.01.05.02.04	Adiantamento de clientes	120.290	103.997
2.01.05.02.05	Participações a pagar	2.983	7.680
2.01.05.02.06	Outras contas a pagar	30.102	34.579
2.01.06	Provisões	2.349	1.445
2.01.06.01	Provisões Fiscais Previdenciárias Trabalhistas e Cíveis	2.349	1.445
2.01.06.01.01	Provisões Fiscais	2.349	1.445
2.02	Passivo Não Circulante	418.701	413.406
2.02.01	Empréstimos e Financiamentos	380.910	368.603
2.02.01.01	Empréstimos e Financiamentos	380.910	368.603
2.02.01.01.01	Em Moeda Nacional	380.910	368.603
2.02.02	Outras Obrigações	2.109	3.095
2.02.02.01	Passivos com Partes Relacionadas	2.109	3.095
2.02.02.01.01	Débitos com Coligadas	2.109	3.095
2.02.03	Tributos Diferidos	35.399	41.361
2.02.03.01	Imposto de Renda e Contribuição Social Diferidos	35.399	41.361
2.02.04	Provisões	283	347
2.02.04.01	Provisões Fiscais Previdenciárias Trabalhistas e Cíveis	283	347
2.02.04.01.01	Provisões Fiscais	283	347
2.03	Patrimônio Líquido Consolidado	972.772	964.961
2.03.01	Capital Social Realizado	637.756	637.756
2.03.04	Reservas de Lucros	262.496	233.695
2.03.04.05	Reserva de Retenção de Lucros	262.496	233.695
2.03.06	Ajustes de Avaliação Patrimonial	70.827	91.837
2.03.09	Participação dos Acionistas Não Controladores	1.693	1.673

DFs Consolidadas / Demonstração do Resultado

(Reais Mil)

Código da Conta	Descrição da Conta	Trimestre Atual 01/04/2022 à 30/06/2022	Acumulado do Atual Exercício 01/01/2022 à 30/06/2022	Igual Trimestre do Exercício Anterior 01/04/2021 à 30/06/2021	Acumulado do Exercício Anterior 01/01/2021 à 30/06/2021
3.01	Receita de Venda de Bens e/ou Serviços	372.062	657.397	351.459	574.089
3.02	Custo dos Bens e/ou Serviços Vendidos	-267.095	-466.825	-236.640	-383.800
3.03	Resultado Bruto	104.967	190.572	114.819	190.289
3.04	Despesas/Receitas Operacionais	-64.622	-121.662	-58.774	-108.869
3.04.01	Despesas com Vendas	-32.414	-58.001	-27.923	-50.316
3.04.02	Despesas Gerais e Administrativas	-32.834	-65.313	-32.357	-61.962
3.04.02.01	Gerais e administrativas	-21.549	-43.666	-21.222	-41.645
3.04.02.02	Pesquisa e desenvolvimento	-7.745	-14.669	-6.953	-13.167
3.04.02.03	Participação e honorários da administração	-3.540	-6.978	-4.182	-7.150
3.04.04	Outras Receitas Operacionais	626	1.652	1.506	3.409
3.05	Resultado Antes do Resultado Financeiro e dos Tributos	40.345	68.910	56.045	81.420
3.06	Resultado Financeiro	-2.224	6.988	2.228	2.352
3.06.01	Receitas Financeiras	3.842	7.482	2.609	4.755
3.06.02	Despesas Financeiras	-6.066	-494	-381	-2.403
3.06.02.01	Despesas financeiras	-3.983	-6.824	-3.211	-7.099
3.06.02.02	Variação cambial, líquida	-2.083	6.330	2.830	4.696
3.07	Resultado Antes dos Tributos sobre o Lucro	38.121	75.898	58.273	83.772
3.08	Imposto de Renda e Contribuição Social sobre o Lucro	-5.121	-12.393	-15.454	-20.209
3.08.01	Corrente	-9.876	-23.320	-12.111	-17.955
3.08.02	Diferido	4.755	10.927	-3.343	-2.254
3.09	Resultado Líquido das Operações Continuadas	33.000	63.505	42.819	63.563
3.11	Lucro/Prejuízo Consolidado do Período	33.000	63.505	42.819	63.563
3.11.01	Atribuído a Sócios da Empresa Controladora	32.880	63.269	42.736	63.406
3.11.02	Atribuído a Sócios Não Controladores	120	236	83	157
3.99	Lucro por Ação - (Reais / Ação)				
3.99.01	Lucro Básico por Ação				
3.99.01.01	ON	0,45	0,86	0,58	0,86

DFs Consolidadas / Demonstração do Resultado Abrangente

(Reais Mil)

Código da Conta	Descrição da Conta	Trimestre Atual 01/04/2022 à 30/06/2022	Acumulado do Atual Exercício 01/01/2022 à 30/06/2022	Igual Trimestre do Exercício Anterior 01/04/2021 à 30/06/2021	Acumulado do Exercício Anterior 01/01/2021 à 30/06/2021
4.01	Lucro Líquido Consolidado do Período	33.000	63.505	42.819	63.563
4.02	Outros Resultados Abrangentes	3.938	-21.010	-16.199	-4.883
4.03	Resultado Abrangente Consolidado do Período	36.938	42.495	26.620	58.680
4.03.01	Atribuído a Sócios da Empresa Controladora	36.818	42.259	26.537	58.523
4.03.02	Atribuído a Sócios Não Controladores	120	236	83	157

DFs Consolidadas / Demonstração do Fluxo de Caixa (Método Indireto)

(Reais Mil)

Código da Conta	Descrição da Conta	Acumulado do Atual Exercício 01/01/2022 à 30/06/2022	Acumulado do Exercício Anterior 01/01/2021 à 30/06/2021
6.01	Caixa Líquido Atividades Operacionais	37.578	-25.802
6.01.01	Caixa Gerado nas Operações	118.204	88.630
6.01.01.01	Lucro líquido do período	75.898	83.772
6.01.01.03	(Receitas), despesas financeiras e variação cambial	21.674	-10.013
6.01.01.04	Depreciação e amortização	25.219	20.495
6.01.01.05	Provisão para créditos de liquidação duvidosa de contas a receber, outros créditos	-662	-724
6.01.01.06	Perda (ganho) na alienação de imobilizado	-1.517	-495
6.01.01.07	Provisão (reversão) para realização dos estoques	-3.248	-4.216
6.01.01.09	Provisão para passivos eventuais	840	-189
6.01.02	Variações nos Ativos e Passivos	-80.065	-114.141
6.01.02.01	Duplicatas a receber	-23.817	2.606
6.01.02.04	Valores a receber - repasse FINAME fabricante	14.790	-20.777
6.01.02.05	Estoques	-106.101	-148.437
6.01.02.06	Imposto e contribuições a recuperar	238	-14.845
6.01.02.07	Depósitos judiciais	-66	-92
6.01.02.08	Outros créditos	-6.275	-689
6.01.02.09	Fornecedores	53.974	57.839
6.01.02.10	Salários e encargos sociais	1.451	9.161
6.01.02.11	Impostos e contribuições a recolher	-20.424	-18.378
6.01.02.12	Adiantamentos de clientes	16.293	31.513
6.01.02.13	Outras contas a pagar	-10.128	-12.042
6.01.03	Outros	-561	-291
6.01.03.01	Imposto de renda e contribuição social sobre o lucro líquido pagos	-561	-291
6.02	Caixa Líquido Atividades de Investimento	-32.249	31.415
6.02.01	Aplicações financeiras	32.249	72.909
6.02.02	Aquisição de imobilizado	-68.419	-42.580
6.02.03	Aquisição de intangível	-120	-223
6.02.04	Receita na venda de imobilizado	4.041	1.309
6.03	Caixa Líquido Atividades de Financiamento	-27.882	-97.650
6.03.01	Juros sobre o capital próprio e dividendos pagos	-31.259	-75.636
6.03.02	Novos empréstimos e financiamentos	46.645	57.532
6.03.03	Pagamentos de financiamentos	-18.408	-90.210
6.03.04	Juros pagos	-5.179	-5.792
6.03.05	Novos financiamentos - FINAME fabricante	76.295	99.974
6.03.06	Pagamento de financiamentos - FINAME fabricante	-78.557	-70.402
6.03.07	Juros pagos - FINAME fabricante	-17.419	-13.116
6.04	Variação Cambial s/ Caixa e Equivalentes	12.251	7.295
6.05	Aumento (Redução) de Caixa e Equivalentes	-10.302	-84.742
6.05.01	Saldo Inicial de Caixa e Equivalentes	99.911	195.418
6.05.02	Saldo Final de Caixa e Equivalentes	89.609	110.676

DFs Consolidadas / Demonstração das Mutações do Patrimônio Líquido / DMPL - 01/01/2022 à 30/06/2022

(Reais Mil)

Código da Conta	Descrição da Conta	Capital Social Integralizado	Reservas de Capital, Opções Outorgadas e Ações em Tesouraria	Reservas de Lucro	Lucros ou Prejuízos Acumulados	Outros Resultados Abrangentes	Patrimônio Líquido	Participação dos Não Controladores	Patrimônio Líquido Consolidado
5.01	Saldos Iniciais	637.756	0	233.695	0	91.837	963.288	1.673	964.961
5.03	Saldos Iniciais Ajustados	637.756	0	233.695	0	91.837	963.288	1.673	964.961
5.04	Transações de Capital com os Sócios	0	0	0	-34.468	0	-34.468	-216	-34.684
5.04.06	Dividendos	0	0	0	-7.333	0	-7.333	0	-7.333
5.04.07	Juros sobre Capital Próprio	0	0	0	-27.135	0	-27.135	0	-27.135
5.04.08	Dividendos distribuídos por controlada	0	0	0	0	0	0	-216	-216
5.05	Resultado Abrangente Total	0	0	0	63.269	-21.010	42.259	236	42.495
5.05.01	Lucro Líquido do Período	0	0	0	63.269	0	63.269	236	63.505
5.05.02	Outros Resultados Abrangentes	0	0	0	0	-21.010	-21.010	0	-21.010
5.05.02.03	Equiv. Patrim. s/Result. Abrang. Coligadas	0	0	0	0	-21.010	-21.010	0	-21.010
5.06	Mutações Internas do Patrimônio Líquido	0	0	28.801	-28.801	0	0	0	0
5.06.01	Constituição de Reservas	0	0	28.801	-28.801	0	0	0	0
5.07	Saldos Finais	637.756	0	262.496	0	70.827	971.079	1.693	972.772

DFs Consolidadas / Demonstração das Mutações do Patrimônio Líquido / DMPL - 01/01/2021 à 30/06/2021

(Reais Mil)

Código da Conta	Descrição da Conta	Capital Social Integralizado	Reservas de Capital, Opções Outorgadas e Ações em Tesouraria	Reservas de Lucro	Lucros ou Prejuízos Acumulados	Outros Resultados Abrangentes	Patrimônio Líquido	Participação dos Não Controladores	Patrimônio Líquido Consolidado
5.01	Saldos Iniciais	637.756	0	86.894	0	88.353	813.003	1.581	814.584
5.03	Saldos Iniciais Ajustados	637.756	0	86.894	0	88.353	813.003	1.581	814.584
5.04	Transações de Capital com os Sócios	0	0	0	-19.800	0	-19.800	-124	-19.924
5.04.06	Dividendos	0	0	0	0	0	-19.800	0	-19.800
5.04.07	Juros sobre Capital Próprio	0	0	0	-19.800	0	0	-124	-124
5.05	Resultado Abrangente Total	0	0	0	63.406	-4.883	58.523	157	58.680
5.05.01	Lucro Líquido do Período	0	0	0	63.406	0	63.406	157	63.563
5.05.02	Outros Resultados Abrangentes	0	0	0	0	-4.883	-4.883	0	-4.883
5.05.02.02	Tributos s/ Ajustes Instrumentos Financeiros	0	0	0	0	-4.883	-4.883	0	-4.883
5.06	Mutações Internas do Patrimônio Líquido	0	0	43.606	-43.606	0	0	0	0
5.06.01	Constituição de Reservas	0	0	43.606	-43.606	0	0	0	0
5.07	Saldos Finais	637.756	0	130.500	0	83.470	851.726	1.614	853.340

DFs Consolidadas / Demonstração de Valor Adicionado

(Reais Mil)

Código da Conta	Descrição da Conta	Acumulado do Atual Exercício 01/01/2022 à 30/06/2022	Acumulado do Exercício Anterior 01/01/2021 à 30/06/2021
7.01	Receitas	820.335	686.272
7.01.01	Vendas de Mercadorias, Produtos e Serviços	742.054	646.123
7.01.02	Outras Receitas	1.652	3.409
7.01.03	Receitas refs. à Construção de Ativos Próprios	75.967	35.533
7.01.04	Provisão/Reversão de Créds. Liquidação Duvidosa	662	1.207
7.02	Insumos Adquiridos de Terceiros	-538.943	-419.643
7.02.01	Custos Prods., Mercs. e Servs. Vendidos	-479.320	-300.388
7.02.02	Materiais, Energia, Servs. de Terceiros e Outros	-38.715	-75.550
7.02.04	Outros	-20.908	-43.705
7.03	Valor Adicionado Bruto	281.392	266.629
7.04	Retenções	-25.219	-20.495
7.04.01	Depreciação, Amortização e Exaustão	-25.219	-20.495
7.05	Valor Adicionado Líquido Produzido	256.173	246.134
7.06	Vlr Adicionado Recebido em Transferência	13.812	9.451
7.06.02	Receitas Financeiras	13.812	9.451
7.07	Valor Adicionado Total a Distribuir	269.985	255.585
7.08	Distribuição do Valor Adicionado	269.985	255.585
7.08.01	Pessoal	167.100	167.646
7.08.01.01	Remuneração Direta	167.100	167.646
7.08.02	Impostos, Taxas e Contribuições	28.983	17.509
7.08.02.01	Federais	28.983	17.509
7.08.03	Remuneração de Capitais de Terceiros	10.849	6.991
7.08.03.01	Juros	6.824	2.403
7.08.03.02	Aluguéis	4.025	4.588
7.08.04	Remuneração de Capitais Próprios	63.053	63.439
7.08.04.01	Juros sobre o Capital Próprio	34.468	19.800
7.08.04.03	Lucros Retidos / Prejuízo do Período	28.801	43.606
7.08.04.04	Part. Não Controladores nos Lucros Retidos	-216	33

Release de Resultados 2T22

19 de julho de 2022

30 de junho de 2022

Cotação em 18/07/2022
ROMI3 - R$12,04 por ação

Valor de mercado
R$882,9 milhões
US$162,4 milhões

Quantidade de ações
Ordinárias: 73.333.922
Total: 73.333.922

***Free Float* = 50,8%**

Teleconferência de Resultados transmitida pela web em português, com tradução simultânea para inglês
19 de julho de 2022
11h (São Paulo) | 15h (Londres) | 10h (Nova York)

https://us02web.zoom.us/webinar/register/WN_INWaJW1kTXSHoXI2XHvaKw
ID Zoom: 820 3245 1919

Telefone para conexão: +55 (11) 4632-2236
Números de discagens internacionais: https://us02web.zoom.us/u/kszWE5ZfN

Santa Bárbara d'Oeste – SP, 30 de junho de 2022

A Romi S.A. ("Romi" ou "Companhia") (B3: ROMI3), líder nacional nos mercados de Máquinas-ferramenta e Máquinas para Processamento de Plásticos e importante produtora de Fundidos e Usinados, anuncia seus resultados do segundo trimestre de 2022 ("2T22"). As informações operacionais e financeiras da Romi, exceto quando indicadas de outra forma, são consolidadas, preparadas de acordo com as normas internacionais de contabilidade (Internacional Financial Reporting Standards – IFRS).

As declarações contidas neste release, relativas às perspectivas dos negócios da Romi, projeções de resultados operacionais e financeiros e referências ao potencial de crescimento da Companhia, constituem meras previsões e foram baseadas nas expectativas da Administração em relação ao seu desempenho futuro. Essas expectativas são altamente dependentes do comportamento do mercado, da situação econômica do Brasil, da indústria e dos mercados internacionais. Portanto, estão sujeitas a mudanças.

Contato Relações com Investidores
Fábio B. Taiar
Diretor de R.I.
(19) 3455-9418
dri@romi.com

Destaques

Entrada de Pedidos de R$480,3M no 2T22 (+35,8% *vs* 2T21);

Carteira de pedidos alcança R$904,3M ao final do 2T22 (+36,8% *vs* 2T21)

▪ A entrada de pedidos no 2T22 superou em 35,8% o volume obtido no mesmo período de 2021, com crescimento em todas as unidades de negócio;

▪ A entrada de pedidos no 2T22 da Unidade de Máquinas Romi, apresentou crescimento de 36,5% em relação ao 2T21, demonstrando a continuidade da demanda no mercado interno e o aumento das exportações, decorrentes da consolidação das novas gerações de máquinas lançadas nos últimos anos;

▪ O crescimento na entrada de pedidos da Unidade de Fundidos e Usinados no 2T22 em relação ao 2T21 foi de 19,9%, diante da continuidade da demanda por peças de grande porte e da importante retomada dos demais segmentos atendidos por essa unidade de negócio;

▪ A receita operacional líquida consolidada do 2T22 atingiu R$372,1 milhões, crescimento de 5,9% em relação ao 2T21, reflexo do consistente aumento da entrada de pedidos observada nos últimos trimestres;

▪ A carteira de pedidos total da Companhia, ao final do 2T22, alcançou R$904,3 milhões, um crescimento de 36,8% em relação ao 2T21, com destaque para as unidades de negócio de Máquinas Romi e Fundidos e Usinados.

	Trimestral					Acumulado		
R$ mil	2T21	1T22	2T22	Var.	Var.	1S21	1S22	Var.
Volume de Receita				2T22/1T22	2T22/2T21			2022/2021
Máquinas Romi (unidades)	317	256	294	14,8%	-7,3%	536	550	2,6%
Máquinas Burkhardt+Weber (unidades)	5	-	3		-40,0%	5	3	-40,0%
Fundidos e Usinados (toneladas)	7.329	5.561	6.519	17,2%	-11,1%	13.137	12.080	-8,0%
Receita Operacional Líquida	**351.459**	**285.335**	**372.062**	30,4%	5,9%	**574.089**	**657.397**	**14,5%**
Margem bruta (%)	*32,7%*	*30,0%*	*28,2%*			*33,1%*	*29,0%*	
Lucro Operacional (EBIT)	**56.045**	**28.565**	**40.345**	41,2%	-28,0%	**81.420**	**68.910**	**-15,4%**
Margem operacional (%)	*15,9%*	*10,0%*	*10,8%*			*14,2%*	*10,5%*	
Resultado Líquido	**42.819**	**30.504**	**33.000**	8,2%	-22,9%	**63.563**	**63.505**	**-0,1%**
Margem líquida (%)	*12,2%*	*10,7%*	*8,9%*			*11,1%*	*9,7%*	
EBITDA	**66.486**	**40.059**	**52.502**	31,1%	-21,0%	**101.915**	**92.561**	**-9,2%**
Margem EBITDA (%)	*18,9%*	*14,0%*	*14,1%*			*17,8%*	*14,1%*	
Investimentos ([1])	**19.267**	**23.095**	**34.262**	48,4%	77,8%	**37.577**	**57.357**	**52,6%**

(1) Dos investimentos realizados no 2T21, 1T22 e 2T22, os montantes de R$11,9, R$14,3 e R$23,7 milhões referem-se a máquinas de fabricação da própria Companhia que foram alocadas ao negócio de locação de máquinas, uma nova solução lançada no terceiro trimestre de 2020.

Perfil Corporativo

A Romi, fundada em 1930, é líder no mercado brasileiro de máquinas e equipamentos industriais e importante fabricante de peças fundidas e usinadas.

A Companhia está listada no "Novo Mercado" da B3, reservado às empresas com maior nível de governança corporativa. A Romi desenvolve e fabrica Máquinas-ferramenta (Tornos Convencionais, Tornos a CNC - Controle Numérico Computadorizado, Centros de Torneamento, Centros de Usinagem, Tornos Verticais e Horizontais Pesados e Extrapesados e Mandrilhadoras), Máquinas para Processamento de Plásticos via injeção ou sopro e Peças Fundidas em ferro cinzento ou nodular, que podem ser fornecidas brutas ou usinadas. Os produtos e serviços da Companhia são de elevado grau tecnológico, embarcando tecnologias da Indústria 4.0, que permitem o uso inteligente dos dados gerados, seja por meio de inteligência artificial no próprio equipamento ou da análise de grande volume de dados (*big data*), enviado por meio das redes (conectividade) para uma análise centralizada. Esses equipamentos são vendidos mundialmente e utilizados por diversos segmentos industriais, tais como máquinas agrícolas, de bens de capital, de bens de consumo, de embalagens, de ferramentaria, de equipamentos hidráulicos, de saneamento, automotivo e de energia eólica, entre muitos outros.

A Companhia conta com 13 unidades fabris, sendo quatro unidades de montagem final de máquinas industriais, duas fundições, quatro unidades de usinagem de componentes mecânicos, duas unidades para fabricação de componentes de chapas de aço e uma unidade para montagem de painéis eletrônicos. Destas, 11 estão localizadas no Brasil e duas na Alemanha. A capacidade instalada de produção de máquinas industriais e de fundidos é de, respectivamente, cerca de 2.900 unidades e 50.000 toneladas por ano.

Conjuntura

O ano de 2022 continuou indicando um ambiente favorável para a realização de investimentos, conforme podemos notar nos índices de confiança do empresário e na utilização da capacidade instalada. Essa recuperação no volume de negócios pode ser notada em todas as unidades, tanto nos negócios para o mercado doméstico, quanto nas exportações e mais recentemente na Unidade de Negócio Burkhardt Weber. Embora o atual nível de juros reais e as perspectivas indiquem a sua elevação e a volatilidade e a incerteza cambial representem novos desafios à competitividade da indústria nacional, os custos e a disponibilidade logística global, assim como os impactos dos conflitos geopolíticos continuam estimulando a produção no Brasil.

Em maio de 2022, houve o retorno presencial da maior feira de máquinas e equipamentos da América Latina, a Feimec (Feira Internacional de Máquinas e Equipamentos). O número de expositores e visitantes excedeu as expectativas e o volume de negócios também demonstrou o bom momento vivido pela indústria em geral, o que impactou positivamente no crescimento da entrada de pedidos da Unidade de Máquinas Romi no 2T22.

Diante dos sinais mais concretos dessa retomada, a Companhia se preparou, principalmente, em relação aos pedidos de matérias-primas e componentes junto à cadeia de suprimentos, o que tem permitido que possamos atender aos clientes em um prazo adequado e competitivo. A Romi está preparada para continuar apoiando seus clientes com produtos de alta tecnologia e com prazos adequados às necessidades do mercado.

No mercado externo, também temos notado uma recuperação dos pedidos por máquinas, não apenas para Máquinas Romi, mas também Máquinas BW, essa última com pedidos relevantes concretizados durante os últimos trimestres, reflexos da recuperação econômica e consequente volume crescente de oportunidades, tanto no continente asiático, quanto na Europa.

O Índice de Confiança do Empresário Industrial (ICEI) continua demonstrando, em 2022, a recuperação iniciada em 2021, sendo que, nos meses mais recentes, esse índice se estabilizou em patamar considerado muito positivo para novos investimentos.

Índice de Confiança do Empresário Industrial – ICEI

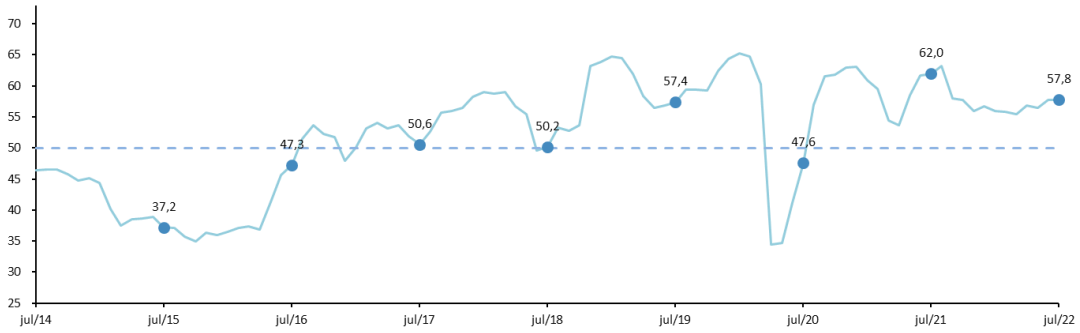

Fonte: CNI–ICEI, julho de 2022

Tendo sofrido o impacto da pandemia, o Índice da Utilização da Capacidade Instalada (UCI) da indústria nacional em geral, elaborado pela Confederação Nacional da Indústria (CNI), tem demonstrado uma constante evolução em 2022, sendo que em junho atingiu o patamar de 70%, o maior nível para o referido mês desde 2015, o que continua estimulando a realização de investimentos.

Utilização Média da Capacidade Instalada (UCI)

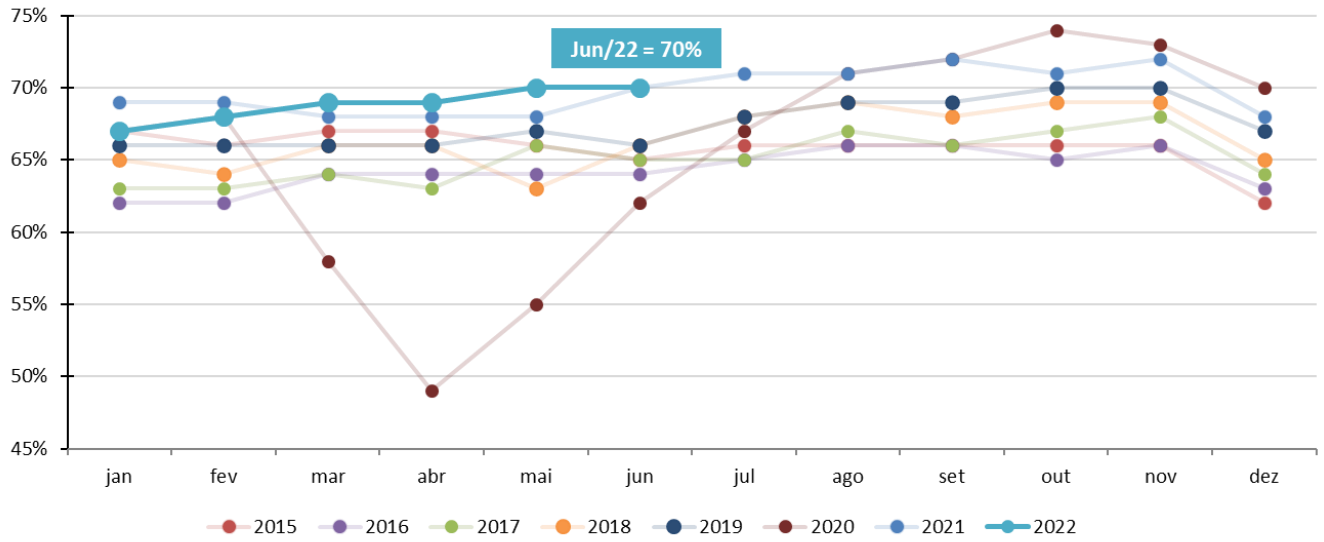

Fonte: CNI – UCI, junho de 2022

Os últimos anos têm sido marcados por um ambiente de incerteza e alta volatilidade, com grandes desafios em relação à gestão de volume de produção, por exemplo. Diante disso, continuamos implementando medidas com o objetivo de tornar a estrutura mais leve, com uma forma ainda mais ágil e flexível de planejar e produzir, de modo a responder rapidamente às oscilações da demanda. Ao longo dos últimos anos, efetuamos diversas otimizações, principalmente, nas estruturas indiretas e na automatização dos processos internos. Também reforçamos o foco em projetos de redução de custos e despesas, além de realizarmos investimentos em automação e produtividade, centrados no incremento da rentabilidade, o que se pode notar desde o ano de 2017. Estrategicamente, definimos como prioridade o desenvolvimento de novas gerações de produtos, com evolução significativa no conteúdo tecnológico, alinhadas às necessidades da Indústria 4.0, sendo que as linhas lançadas em 2018 e 2019 estão se consolidando com muito sucesso nos mercados doméstico e internacional. Isso nos dá muita confiança de que estamos muito bem preparados para continuar capturando as oportunidades da retomada da economia doméstica e no Exterior.

Mercado

As principais vantagens competitivas da Companhia no mercado – investimentos contínuos em desenvolvimento de produtos e soluções com tecnologia de ponta, rede de distribuição direta no país, assistência técnica própria e permanente, locação de máquinas, disponibilidade de financiamento atrativo em moeda local aos seus clientes e curto prazo de entrega dos seus produtos – são reconhecidas pelos clientes, conferindo à marca Romi sua tradicional e prestigiosa reputação.

Entrada de Pedidos

Entrada de Pedidos (R$ mil) Valores brutos, com impostos	**2T21**	**1T22**	**2T22**	**Var. 2T22/1T22**	**Var. 2T22/2T21**	**1S21**	**1S22**	**Var. 22/21**
Máquinas Romi	207.562	192.725	283.333	47,0%	36,5%	414.673	476.057	14,8%
Máquinas Burkhardt+Weber	26.728	41.415	53.725	29,7%	101,0%	80.245	95.140	18,6%
Fundidos e Usinados	119.460	93.933	143.276	52,5%	19,9%	254.911	237.209	-6,9%
Total *	**353.750**	**328.072**	**480.333**	**46,4%**	**35,8%**	**749.829**	**808.406**	**7,8%**

* Os valores informados relativos à entrada e à carteira de pedidos não incluem peças e serviços.

Embora o ambiente apresente incertezas, tanto relacionadas à pandemia, quanto aos eventos geopolíticos, a recuperação das atividades industriais no Brasil iniciada em meados de 2020 continuou ao longo do ano de 2021 e de 2022. A confiança do empresário industrial e a utilização da capacidade instalada vêm apresentando patamares favoráveis, demonstrando que o ambiente de otimismo permanece em 2022. No mercado externo, a retomada recente dos principais mercados impulsionou o volume de novos pedidos, assim como a consolidação das novas gerações de máquinas lançadas nos últimos anos, com evolução significativa da tecnologia embarcada e da produtividade. As novas gerações de produtos comentadas anteriormente, com evoluções importantes de tecnologia na parte mecatrônica, compensação térmica e conectividade, também permitiram que a Companhia buscasse alternativas competitivas para viabilizar novos negócios aos seus clientes, como a locação de máquinas. No 2T22 foram locadas 54 novas máquinas (37 máquinas no 2T21), cujos contratos representam cerca de R$16,4 milhões (R$8,5 milhões no 2T21). Desde a data de lançamento dessa solução ao mercado, ocorrida em junho de 2020, foram locadas 386 máquinas, cujos contratos representam R$83,4 milhões. Tais contratos possuem vigência de 12 até 24 meses.

A subsidiária alemã BW, no 2T22, apresentou forte crescimento dos novos pedidos, que somaram R$53,7 milhões, um aumento de 101,0% quando comparado com o mesmo período de 2021. Os projetos, tanto na Ásia, quanto na Europa demonstraram recuperação, seguindo a retomada gradual da economia nesses dois continentes.

A Unidade de Fundidos e Usinados apresentou novo crescimento no volume de novos pedidos do 2T22, que aumentou 19,9% quando comparado com o 2T21. Tanto o segmento de peças de grande porte para o segmento de energia, quanto os demais segmentos atendidos por essa unidade têm demonstrado crescimento e perspectivas favoráveis para o ano de 2022.

Carteira de Pedidos

Carteira de Pedidos (R$ mil) Valores brutos, com impostos	2T21	1T22	2T22	Var. 2T22/1T22	Var. 2T22/2T21
Máquinas Romi	326.608	330.716	409.224	23,7%	25,3%
Máquinas Burkhardt+Weber	146.063	140.481	167.937	19,5%	15,0%
Fundidos e Usinados	188.265	320.190	327.143	2,2%	73,8%
Total *	**660.936**	**791.386**	**904.304**	**14,3%**	**36,8%**

* Os valores informados relativos à entrada e à carteira de pedidos não incluem peças e serviços.

Ao final do segundo trimestre de 2022, a carteira de pedidos apresentou um crescimento de 36,8% em comparação com o mesmo período de 2021. Esse crescimento ocorreu em todas as unidades de negócio, com destaque para o aumento do volume de negócios de Máquinas Romi e Fundidos e Usinados, nos mercados doméstico e externo, sendo que este demonstrou importante recuperação desde o ano de 2021.

A subsidiária alemã B+W obteve um volume importante de novos pedidos no 2T22, refletindo no aumento de 15% da sua carteira de pedidos no 2T22, quando comparada à carteira ao final do 2T21.

Desempenho Operacional

Receita Operacional Líquida por Unidade de Negócio

A receita operacional líquida registrada pela Companhia no 2T22 atingiu R$372,1 milhões, montante 5,9% superior ao 2T21, cujos destaques foram as Unidades de Negócios Máquinas Romi e Fundidos e Usinados.

	Trimestral					Acumulado		
Receita Operacional Líquida (em R$ mil)	2T21	1T22	2T22	Var. 2T22/1T22	Var. 2T22/2T21	1S21	1S22	Var. 22/21
Máquinas Romi	193.015	177.289	203.242	14,6%	5,3%	324.949	380.531	17,1%
Máquinas Burkhardt+Weber	57.659	11.229	43.033	283,2%	-25,4%	71.175	54.262	-23,8%
Fundidos e Usinados	100.785	96.817	125.787	29,9%	24,8%	177.965	222.604	25,1%
Total	**351.459**	**285.335**	**372.062**	**30,4%**	**5,9%**	**574.089**	**657.397**	**14,5%**

Máquinas Romi

A receita operacional líquida desta Unidade de Negócio atingiu R$203,2 milhões no 2T22, apresentando um crescimento de 5,3%, quando comparada com o 2T21, reflexo da recuperação do volume

de pedidos no mercado doméstico e externo e do aumento significativo das receitas com locação de máquinas, negócio lançado pela Romi em meados de 2020.

Máquinas Burkhardt+Weber

O faturamento da subsidiária alemã BW, em reais, apresentou, no 2T22, volume 25,4% inferior ao observado no 2T21, reflexo da maior concentração das entregas de máquinas a partir do segundo trimestre desse ano.

Fundidos e Usinados

A receita operacional líquida desta Unidade de Negócio foi de R$125,8 milhões no 2T22, o que representa um crescimento de 24,8% em relação ao 2T21, devido à continuidade dos negócios relacionados às peças fundidas e usinadas de grande porte para o setor de energia e da retomada dos demais segmentos atendidos por esta unidade.

Receita Operacional Líquida por Região Geográfica

O mercado doméstico foi responsável por 78% da receita consolidada da Romi no 1S22 (74% no 1S21). Considerando a receita obtida no mercado externo, que leva em conta as vendas realizadas pelas subsidiárias da Romi no Exterior (Alemanha, China, Estados Unidos, Itália, Reino Unido, França, México e Espanha) e as vendas diretas para os demais mercados, a distribuição do faturamento consolidado da Romi por região geográfica foi a seguinte:

1S22

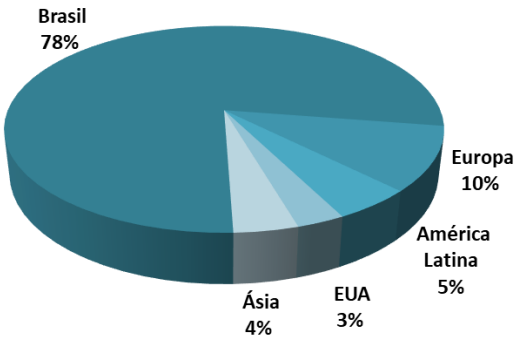

1S21

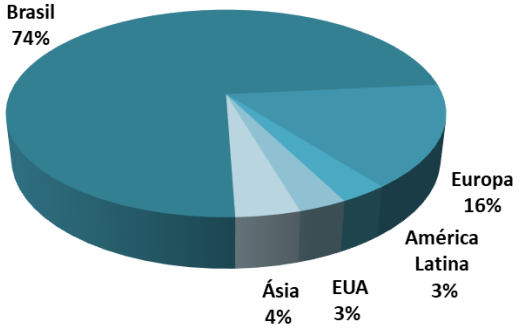

A seguir, demonstramos a receita obtida no mercado externo, em reais (R$) e em dólares norte-americanos (US$):

Receita Operacional Líquida no Mercado Externo	Trimestral					Acumulado		
	2T21	1T22	2T22	Var. 2T22/1T22	Var. 2T22/2T21	1S21	1S22	Var. 2022/2021
ROL (em R$ milhões):	105,5	59,5	90,2	51,6%	-14,5%	150,2	149,7	-0,3%
ROL (em US$ milhões):	20,2	11,7	18,2	55,6%	-9,9%	28,2	29,9	6,0%

Margem Bruta e Operacional

A margem bruta obtida no 2T22 foi de 28,2%, representando uma redução de 4,5 p.p. em relação ao 2T21, devido à queda na margem bruta das Unidades de Máquinas Romi e de Fundidos e Usinados. A queda da margem bruta também impactou a margem operacional (EBIT), nesse mesmo período, apresentando redução de 5,1 p.p.

	Trimestral					Acumulado		
Margem Bruta	2T21	1T22	2T22	Var. p.p. 2T22/1T22	Var. p.p. 2T22/2T21	1S21	1S22	Var. pp 2022/2021
Máquinas Romi	40,6%	42,0%	36,6%	(5,4)	(4,0)	42,7%	39,1%	(3,6)
Máquinas Burkhardt+Weber	18,0%	-54,5%	9,4%	63,9	(8,7)	10,2%	-3,9%	(14,1)
Fundidos e Usinados	25,9%	17,9%	21,1%	3,2	(4,8)	24,8%	19,7%	(5,1)
Total	**32,7%**	**30,0%**	**28,2%**	**(1,8)**	**(4,5)**	**33,1%**	**29,0%**	**(4,2)**

	Trimestral					Acumulado		
Margem Operacional (EBIT)	2T21	1T22	2T22	Var. p.p. 2T22/1T22	Var. p.p. 2T22/2T21	1S21	1S22	Var. pp 2022/2021
Máquinas Romi	22,1%	20,7%	15,3%	(5,4)	(6,9)	22,8%	17,8%	(5,0)
Máquinas Burkhardt+Weber	-4,4%	-139,6%	-16,2%	123,4	(11,7)	-20,8%	-41,7%	(20,8)
Fundidos e Usinados	15,7%	7,8%	12,9%	5,1	(2,8)	13,1%	10,7%	(2,4)
Total	**15,9%**	**10,0%**	**10,8%**	**0,8**	**(5,1)**	**14,3%**	**10,5%**	**(3,9)**

Máquinas Romi

A margem bruta desta Unidade de Negócio, no 2T22, apresentou uma queda de 4 p.p., quando comparada ao 2T21, reflexo do *mix* de produtos e da recente valorização do Real que impactou as margens das exportações. A redução na margem bruta impactou também na margem operacional (EBIT), apresentando no mesmo período de comparação, queda de 6,9 p.p.

Máquinas Burkhardt+Weber

A margem bruta e a margem operacional desta unidade de negócio, no 2T22, apresentaram, respectivamente, redução de 8,7 p.p. e de 11,7 p.p., em relação ao 2T21. Ambos os períodos apresentaram receitas operacionais líquidas bastante baixas, devido a não ter havido entrega de máquinas, o que dificulta a comparação das margens nesses períodos.

Fundidos e Usinados

A margem bruta desta Unidade de Negócio, no 2T22, apresentou redução de 4,8 p.p., em relação ao 2T21, assim como a margem operacional (EBIT), que, no mesmo período de comparação, apresentou uma queda de 2,8 p.p.. Essa redução deve-se aos custos com desenvolvimento e aprimoramento dos processos de produção.

EBITDA e Margem EBITDA

No 2T22, a geração operacional de caixa medida pelo EBITDA foi de R$52,5 milhões, representando uma margem EBITDA de 14,1% no trimestre, tal como mostra o quadro a seguir:

Reconciliação do Resultado Líquido com o EBITDA	Trimestral					Acumulado		
R$ mil	2T21	1T22	2T22	Var. 2T22/1T22	Var. 2T22/2T21	1S21	1S22	Var. 2022/2021
Resultado Líquido	42.819	30.504	33.000	8,2%	-22,9%	63.563	63.504	-0,1%
Imposto de Renda e Contribuição Social	15.454	7.273	5.121	-29,6%	-66,9%	20.209	12.394	-38,7%
Resultado Financeiro Líquido	(2.228)	(9.212)	2.224	-124,1%	-199,8%	(2.352)	(6.988)	197,1%
Depreciação e Amortização	10.441	11.494	12.157	5,8%	16,4%	20.495	23.651	15,4%
EBITDA	66.486	40.059	52.502	31,1%	-21,0%	101.915	92.561	-9,2%
Margem EBITDA	18,9%	14,0%	14,1%	0,5%	-25,4%	34,8%	28,2%	-19,2%
Receita Operacional Líquida Total	**351.459**	**285.335**	**372.062**	**-35,6%**	**28,2%**	**574.089**	**657.397**	**14,5%**

Resultado Líquido

O resultado líquido no 2T22 foi positivo em R$33,0 milhões, representando uma diminuição de 22,9% em relação ao lucro líquido do 2T21, decorrente principalmente do resultado financeiro.

Evolução da Posição Líquida de Caixa (Dívida)

As principais variações ocorridas na posição de caixa líquida durante o primeiro semestre de 2022 estão descritas a seguir, em R$ mil:

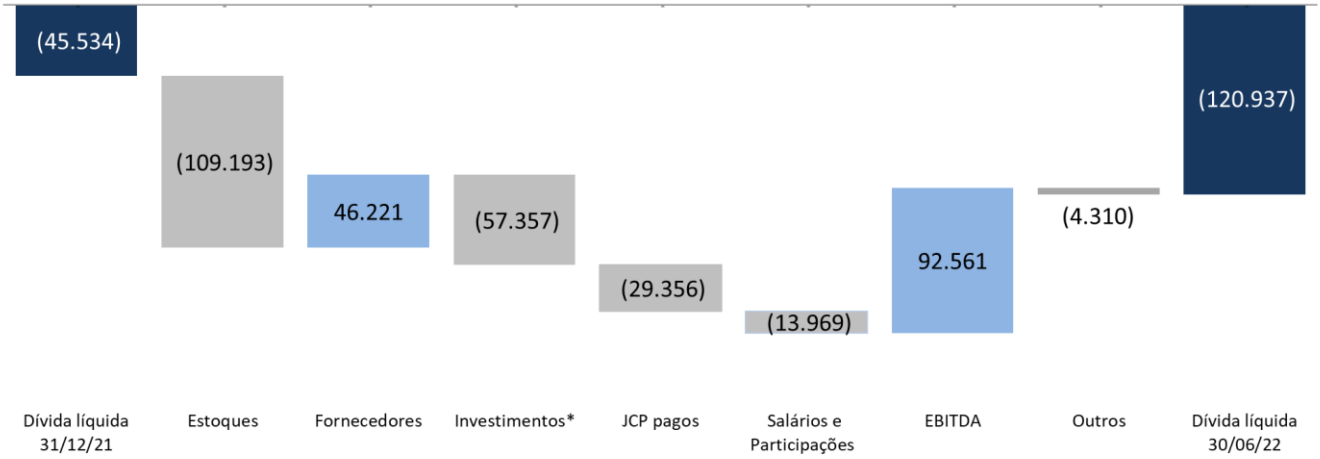

**Os saldos de "Investimentos" estão líquidos dos impactos reconhecidos em conformidade com o CPC 06 (R2), operações de arrendamento mercantil, equivalentes à norma internacional IFRS 16 – Leases.*

A evolução da posição líquida de caixa, no 1S22, apresentou as seguintes principais variações:

a) Aumento dos estoques refere-se ao crescimento da carteira de pedidos, aos aspectos inflacionários e ao aumento do prazo de entrega de fornecedores relevantes;

b) Pagamentos dos juros sobre o capital próprio e dividendos intermediários, declarados em dezembro de 2021, fevereiro de 2022 e março de 2022, pagos durante o primeiro semestre de 2022; e

c) Investimentos realizados no ano de 2022, destinados à manutenção, à produtividade, à flexibilidade e à competitividade das demais unidades do parque industrial e, principalmente, relativos ao novo negócio de locação de máquinas.

Posição Financeira

As aplicações financeiras são realizadas com instituições financeiras com baixo risco de crédito e têm rentabilidade substancialmente atrelada ao Certificado de Depósito Interbancário (CDI). A posição consolidada líquida de caixa, em 30 de junho de 2022, era negativa em R$120,9 milhões.

Os empréstimos da Companhia destinam-se, basicamente, a investimentos na modernização do parque fabril, à pesquisa e ao desenvolvimento de novos produtos e a financiamentos de exportação e importação. Em 30 de junho de 2022, o montante dos financiamentos em moeda nacional era de R$61,2 milhões e o montante em moeda estrangeira somava R$191,9 milhões, totalizando o montante de R$253,1 milhões, sendo que R$72,1 milhões possuem vencimento em até 12 meses.

Em 30 de junho de 2022, a Companhia possuía registrado, como caixa e equivalentes de caixa e aplicações financeiras, o montante de R$132,1 milhões.

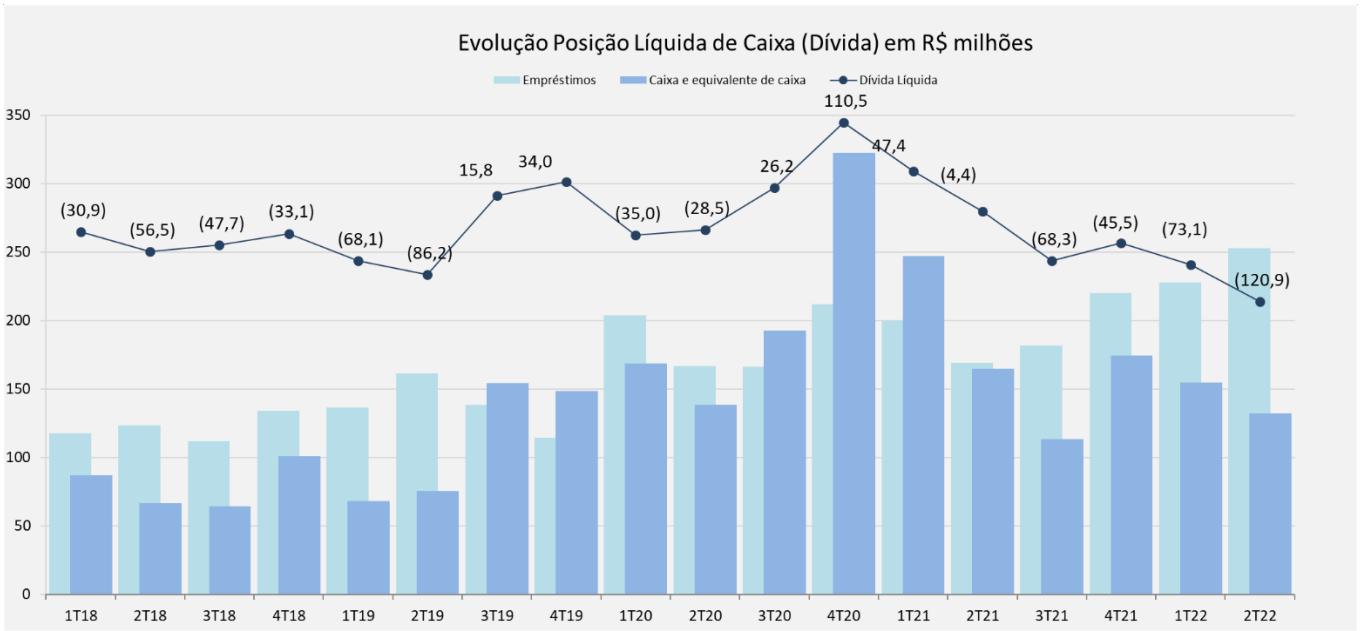

Os saldos de “Operação Finame fabricante” não são utilizados para o cálculo da dívida líquida da Companhia.

Em 30 de junho de 2022, a Companhia não tinha transações com derivativos.

Mercado de Capitais

Desempenho da Ação Romi3 x Ibovespa
Período: 01/06/2020 a 18/07/2022

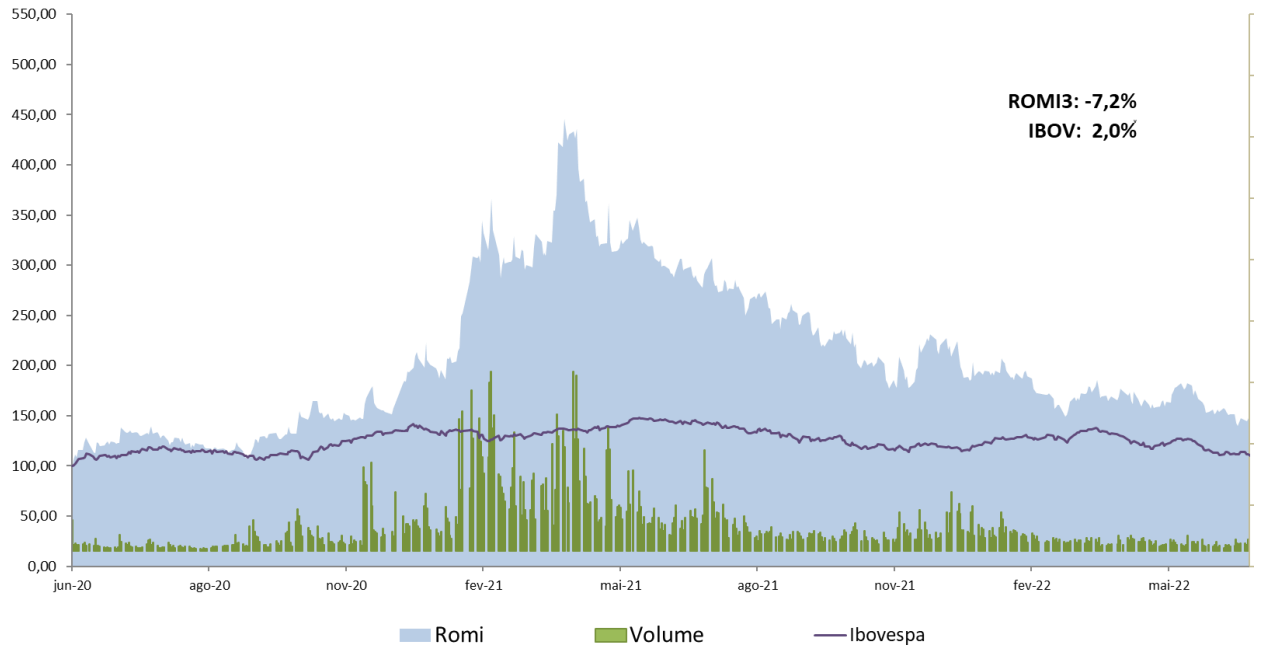

Fonte: B3.

Em 18 de Julho de 2022, as ações ordinárias da Companhia (ROMI3), que estavam cotadas a R$12,04, apresentou uma desvalorização de 7,2% desde 30 de junho de 2020 e uma desvalorização de 34,6% desde 31 de dezembro de 2021. O Ibovespa registrou valorização de 2,0% e desvalorização de 7,5%, respectivamente, nos mesmos períodos.

O valor de mercado da Companhia, em 18 de julho de 2022, era de R$882,9 milhões. O volume médio diário de negociação, durante o 2T22, foi de R$5,3 milhões.

Balanço Patrimonial Consolidado

IFRS (R$ mil)

ATIVO	30/06/21	31/12/21	31/03/22	30/06/22
CIRCULANTE	**1.092.746**	**1.164.282**	**1.147.778**	**1.229.703**
Caixa e equivalentes de caixa	110.676	99.911	89.032	89.609
Aplicações financeiras	54.257	74.786	65.786	42.537
Duplicatas a receber	181.648	237.952	204.784	241.373
Valores a receber - repasse FINAME fabricante	141.290	152.775	153.304	152.741
Estoques	511.327	536.699	575.910	645.892
Impostos e contribuições a recuperar	76.193	48.935	41.583	35.315
Outros valores a realizar	17.355	13.224	17.379	22.236
Depósitos judiciais	-	-	-	-
NÃO CIRCULANTE	**284.098**	**339.204**	**333.358**	**336.552**
Duplicatas a receber	19.334	20.714	16.466	19.152
Valores a receber - repasse FINAME fabricante	214.598	218.866	209.961	203.865
Impostos e contribuições a recuperar	21.565	70.472	71.450	73.213
Imposto de renda e contribuição social diferidos	20.481	10.557	15.858	21.198
Depósitos judiciais	1.976	12.097	12.108	12.163
Outros valores a realizar	6.144	6.498	7.515	6.961
INVESTIMENTOS				
Imobilizado	331.801	370.348	373.546	388.875
Propriedades para investimento	18.388	16.621	16.593	16.579
Intangível	63.051	64.065	52.113	53.073
TOTAL DO ATIVO	**1.790.084**	**1.954.520**	**1.923.388**	**2.024.782**

PASSIVO E PATRIMÔNIO LÍQUIDO	30/06/21	31/12/21	31/03/22	30/06/22
CIRCULANTE	**537.149**	**576.153**	**564.188**	**633.309**
Financiamentos	35.506	70.732	64.617	72.097
Valores a pagar - FINAME fabricante	118.208	142.830	142.651	142.329
Fornecedores	152.663	129.391	145.702	175.612
Salários e encargos sociais	45.324	46.062	38.244	47.513
Impostos e contribuições a recolher	18.780	21.246	18.468	18.616
Adiantamento de clientes	101.975	103.997	104.377	120.290
Participações a pagar	3.074	7.680	1.529	2.983
Dividendos e juros sobre o capital próprio	35.418	18.191	19.465	21.418
Provisão para passivos eventuais	1.422	1.445	2.220	2.349
Outras contas a pagar	24.779	34.579	26.915	30.102
NÃO CIRCULANTE	**399.596**	**413.406**	**408.699**	**418.701**
Financiamentos	133.873	149.499	163.311	180.986
Valores a pagar - FINAME fabricante	222.662	219.104	208.602	199.924
Imposto de renda e contribuição social diferidos	39.314	41.361	34.163	35.399
Provisão para passivos eventuais	309	347	286	283
Outras contas a pagar	3.438	3.095	2.337	2.109
PATRIMÔNIO LÍQUIDO	**851.726**	**963.288**	**948.928**	**971.079**
Capital social	637.756	637.756	637.756	637.756
Reservas de lucros	130.500	233.695	244.283	262.496
Ajuste de avaliação patrimonial	83.470	91.837	66.889	70.827
PARTICIPAÇÃO DOS NÃO CONTROLADORES	**1.613**	**1.673**	**1.573**	**1.693**
TOTAL DO PATRIMÔNIO LÍQUIDO	**853.339**	**964.961**	**950.501**	**972.772**
TOTAL DO PASSIVO E DO PATRIMÔNIO LÍQUIDO	**1.790.084**	**1.954.520**	**1.923.388**	**2.024.782**

IFRS (R$ mil)

	2T21	1T22	2T22	Var. 2T22/1T22	Var. 2T22/2T21	1S21	1S22	Var. 2022/2021
Receita Operacional Líquida	**351.459**	**285.335**	**372.062**	**30,4%**	**5,9%**	**574.089**	**657.397**	**14,5%**
Custo dos produtos e serviços vendidos	(236.640)	(199.730)	(267.095)	33,7%	12,9%	(383.800)	(466.825)	21,6%
Lucro Bruto	**114.819**	**85.605**	**104.967**	**22,6%**	**-8,6%**	**190.289**	**190.572**	**0,1%**
Margem Bruta %	***32,7%***	***30,0%***	***28,2%***			***33,1%***	***29,0%***	
Receitas (despesas) Operacionais	**(58.774)**	**(57.040)**	**(64.622)**	**13,3%**	**9,9%**	**(108.869)**	**(121.662)**	**11,8%**
Comerciais	(27.923)	(25.587)	(32.414)	26,7%	16,1%	(50.316)	(58.001)	15,3%
Pesquisa e desenvolvimento	(6.953)	(6.924)	(7.745)	11,9%	11,4%	(13.167)	(14.669)	11,4%
Gerais e administrativas	(21.222)	(22.117)	(21.549)	-2,6%	1,5%	(41.645)	(43.666)	4,9%
Participação e honorários da Administração	(4.182)	(3.438)	(3.540)	3,0%	-15,4%	(7.150)	(6.978)	-2,4%
Outras receitas (despesas) operacionais, líquidas	1.506	1.026	626	-39,0%	-58,4%	3.409	1.652	-51,5%
Lucro Operacional Antes do Resultado Financeiro	**56.045**	**28.565**	**40.345**	**41,2%**	**-28,0%**	**81.420**	**68.910**	**-15,4%**
Margem Operacional %	***15,9%***	***10,0%***	***10,8%***			***14,2%***	***10,5%***	
Lucro Operacional Antes do Resultado Financeiro - Ajustado (*)	**56.045**	**28.565**	**40.345**	**41,2%**	**-28,0%**	**81.420**	**68.910**	**-15,4%**
Margem Operacional % - Ajustada (*)	***15,9%***	***10,0%***	***10,8%***			***14,2%***	***10,5%***	
Resultado Financeiro	**2.228**	**9.212**	**(2.224)**	**-124,1%**	**-199,8%**	**2.352**	**6.988**	**197,1%**
Receitas financeiras	2.609	3.640	3.842	5,5%	47,3%	4.755	7.482	57,4%
Despesas financeiras	(3.211)	(2.841)	(3.983)	40,2%	24,0%	(7.099)	(6.824)	-3,9%
Variações cambiais, líquidas	2.830	8.413	(2.083)	-124,8%	-173,6%	4.696	6.330	34,8%
Lucro antes do imposto de renda e da contribuição social	**58.273**	**37.777**	**38.121**	**0,9%**	**-34,6%**	**83.772**	**75.898**	**-9,4%**
Imposto de renda/Contribuição social	(15.454)	(7.273)	(5.121)	-29,6%	-66,9%	(20.209)	(12.394)	-38,7%
Lucro do período	**42.819**	**30.504**	**33.000**	**8,2%**	**-22,9%**	**63.563**	**63.504**	**-0,1%**
Margem Líquida %	***12,2%***	***10,7%***	***8,9%***			***11,1%***	***9,7%***	
Lucro Líquido Atribuído a:								
Participação dos controladores	42.736	30.388	32.880	8,2%	-23,1%	63.406	63.268	-0,2%
Participação dos não controladores	83	116	120	3,4%	44,6%	157	236	50,3%
EBITDA	**66.486**	**40.059**	**52.502**	**31,1%**	**-21,0%**	**101.915**	**92.561**	**-9,2%**
Resultado líquido	42.819	30.504	33.000	8,2%	-22,9%	63.563	63.505	-0,1%
Imposto de renda e contribuição social	15.454	7.273	5.121	-29,6%	-66,9%	20.209	12.393	-38,7%
Resultado financeiro líquido	(2.228)	(9.212)	2.224	-124,1%	-199,8%	(2.352)	(6.988)	197,1%
Depreciação e amortização	10.441	11.494	12.157	5,8%	16,4%	20.495	23.651	15,4%
Margem EBITDA %	***18,9%***	***14,0%***	***14,1%***			***17,8%***	***14,1%***	
EBITDA - Ajustado (*)	**66.486**	**40.059**	**52.502**	**31,1%**	**-21,0%**	**101.915**	**92.561**	**-9,2%**
Margem EBITDA % - Ajustada (*)	***18,9%***	***14,0%***	***14,1%***			***17,8%***	***14,1%***	
Nº de ações (mil)	73.334	73.334	73.334			73.334	73.334	0,0%
Lucro por ação - R$	0,58	0,41	0,45			0,86	0,86	-0,2%

Fluxo de Caixa Consolidado

IFRS (R$ mil)

	2T21	1T22	2T22
Fluxo de Caixa das Atividades Operacionais:			
Lucro antes do imposto de renda e da contribuição social	**58.273**	**37.777**	**38.121**
Despesa (Receita) financeira e variação cambial	(11.437)	(12.903)	34.577
Depreciação e amortização	10.441	12.451	12.768
Constituição (reversão) para créditos de liq. duvidosa de contas a receber	(515)	(1.185)	523
Ganho na alienação de imobilizado e intangível	(307)	(1.167)	(350)
Perda (ganho) para realização do estoque	(6.151)	(3.248)	-
Provisão (reversão) para passivos eventuais	(176)	714	126
Duplicatas a receber	(23.558)	22.910	(46.727)
Valores a receber - repasse Finame fabricante	(17.313)	8.450	6.340
Estoques	(47.667)	(35.865)	(70.236)
Impostos e contribuições a recuperar	(6.874)	1.073	(835)
Depósitos judiciais	25	(11)	(55)
Outros valores a realizar	(842)	(4.041)	(2.234)
Fornecedores	12.827	21.048	32.926
Salários e encargos sociais	13.062	(7.818)	9.269
Impostos e contribuições a recolher	(15.090)	(17.012)	(3.412)
Adiantamento de clientes	(15.349)	380	15.913
Outras contas a pagar	3.551	(15.277)	5.149
Caixa gerado (aplicado) nas operações	**(47.100)**	**6.276**	**31.863**
Imposto de renda e contribuição social sobre o lucro líquido pagos	(144)	(237)	(324)
Caixa líquido gerado (aplicado) nas atividades operacionais	**(47.244)**	**6.039**	**31.539**
Aplicações financeiras	45.187	9.000	23.249
Aquisição de imobilizado	(24.273)	(33.387)	(35.032)
Receita na venda de imobilizado	985	2.293	1.748
Aquisição de intangível	(1)	(102)	(18)
Fluxo de Caixa das Atividades de Investimentos	**21.898**	**(22.196)**	**(10.053)**
Juros sobre o capital próprio e dividendos pagos	(10.705)	(18.545)	(12.714)
Novos empréstimos e financiamentos	-	52.618	(5.973)
Pagamento de financiamentos	(16.248)	(18.259)	(149)
Juros pagos (incluindo juros pagos Finame fabricante)	(8.444)	(11.963)	(10.635)
Novos financiamentos - Finame fabricante	59.757	35.598	40.697
Pagamento de financiamentos - Finame fabricante	(37.591)	(37.625)	(40.932)
Fluxo de Caixa das Atividades de Financiamento	**(13.231)**	**1.824**	**(29.706)**
Fluxo de Caixa Líquido	**(38.577)**	**(14.333)**	**(8.220)**
Ganhos (perdas) cambiais sobre o saldo de caixa das controladas no exterior	1.518	3.454	8.797
Caixa e equivalentes de caixa - início do período	**147.735**	**99.911**	**89.032**
Caixa e equivalentes de caixa - fim do período	**110.676**	**89.032**	**89.609**

Anexo I – DRE por Unidade de Negócio

Demonstração do Resultado Consolidado por Unidade de Negócio - 2T22

R$ mil	Máquinas Romi	Máquinas Burkhardt + Weber	Fundidos e Usinados	Total
Receita Operacional Líquida	**203.242**	**43.033**	**125.787**	**372.062**
Custo dos produtos e serviços vendidos	(106.642)	(39.009)	(121.444)	(267.095)
Transferências remetidas	329	(22.830)	22.500	-
Transferências recebidas	(22.500)	22.830	(329)	0
Lucro Bruto	**74.429**	**4.024**	**26.514**	**104.967**
Margem Bruta %	***36,6%***	***9,4%***	***21,1%***	***28,2%***
Despesas Operacionais	**(43.400)**	**(10.975)**	**(10.247)**	**(64.622)**
Vendas	(25.764)	(5.080)	(1.570)	(32.414)
Gerais e administrativas	(10.578)	(5.895)	(5.076)	(21.549)
Pesquisa e desenvolvimento	(5.765)	-	(1.981)	(7.745)
Participação e honorários da Administração	(1.920)	-	(1.620)	(3.540)
Outras receitas operacionais	626	-	-	626
Lucro (prejuízo) Operacional Antes do Resultado Financeiro	**31.029**	**(6.951)**	**16.267**	**40.345**
Margem Operacional %	***15,3%***	***-16,2%***	***12,9%***	***10,8%***
Lucro (prejuízo) Operacional Antes do Resultado Financeiro - Ajustado (*)	**31.029**	**(6.951)**	**16.267**	**40.345**
Margem Operacional % - Ajustada (*)	***15,3%***	***-16,2%***	***12,9%***	***10,8%***
Depreciação e amortização	6.114	2.592	3.451	12.157
EBITDA	**37.143**	**(4.359)**	**19.718**	**52.502**
Margem EBITDA %	***18,3%***	***-10,1%***	***15,7%***	***14,1%***
EBITDA - Ajustado (*)	**37.143**	**(4.359)**	**19.718**	**52.502**
Margem EBITDA % - Ajustada (*)	***18,3%***	***-10,1%***	***15,7%***	***14,1%***

Demonstração do Resultado Consolidado por Unidade de Negócio - 2T21

R$ mil	Máquinas Romi	Máquinas Burkhardt + Weber	Fundidos e Usinados	Total
Receita Operacional Líquida	**193.015**	**57.659**	**100.785**	**351.459**
Custo dos produtos e serviços vendidos	(98.587)	(47.274)	(90.779)	(236.640)
Transferências remetidas	333	-	16.431	16.764
Transferências recebidas	(16.431)	-	(333)	(16.764)
Lucro Bruto	**78.330**	**10.385**	**26.104**	**114.819**
Margem Bruta %	***40,6%***	***18,0%***	***25,9%***	***32,7%***
Despesas Operacionais	**(35.581)**	**(12.929)**	**(10.264)**	**(58.774)**
Vendas	(20.636)	(4.921)	(2.365)	(27.923)
Gerais e administrativas	(9.264)	(8.007)	(3.950)	(21.222)
Pesquisa e desenvolvimento	(5.015)	-	(1.938)	(6.953)
Participação e honorários da Administração	(2.172)	-	(2.010)	(4.182)
Outras receitas operacionais	1.506	-	-	1.506
Lucro (prejuízo) Operacional Antes do Resultado Financeiro	**42.749**	**(2.544)**	**15.840**	**56.045**
Margem Operacional %	***21,4%***	***-4,4%***	***15,7%***	***15,5%***
Lucro (prejuízo) Operacional Antes do Resultado Financeiro - Ajustado (*)	**42.749**	**(2.544)**	**15.840**	**56.045**
Margem Operacional % - Ajustada (*)	***21,4%***	***-4,4%***	***15,7%***	***15,5%***
Depreciação e amortização	4.502	2.996	2.943	10.441
EBITDA	**47.251**	**452**	**18.783**	**66.486**
Margem EBITDA %	***23,7%***	***0,8%***	***18,6%***	***18,5%***
EBITDA - Ajustado (*)	**47.251**	**452**	**18.783**	**66.486**
Margem EBITDA % - Ajustada (*)	***23,7%***	***0,8%***	***18,6%***	***18,5%***

Demonstração do Resultado Consolidado por Unidade de Negócio - 1S22

R$ mil	Máquinas Romi	Burkhardt + Weber	Fundidos e Usinados	Total
Receita Operacional Líquida	**380.531**	**54.262**	**222.604**	**657.397**
Custo dos produtos e serviços vendidos	(193.599)	(56.362)	(216.864)	(466.825)
Transferências remetidas	403	-	38.487	38.890
Transferências recebidas	(38.487)	-	(403)	(38.890)
Lucro Bruto	**148.849**	**(2.100)**	**43.823**	**190.572**
Margem Bruta %	***39,1%***	***-3,9%***	***19,7%***	***29,0%***
Despesas Operacionais	**(81.129)**	**(20.521)**	**(20.012)**	**(121.662)**
Vendas	(47.292)	(7.854)	(2.855)	(58.001)
Gerais e administrativas	(20.923)	(12.667)	(10.076)	(43.666)
Pesquisa e desenvolvimento	(10.844)	-	(3.825)	(14.669)
Participação e honorários da Administração	(3.723)	-	(3.256)	(6.979)
Outras receitas operacionais	1.652	-	-	1.652
Lucro (Prejuízo) Operacional Antes do Resultado Financeiro	**67.720**	**(22.621)**	**23.811**	**68.910**
Margem Operacional %	***17,8%***	***-41,7%***	***10,7%***	***10,5%***
Lucro (prejuízo) Operacional Antes do Resultado Financeiro - Ajustado (*)	**67.720**	**(22.621)**	**23.811**	**68.910**
Margem Operacional % - Ajustada (*)	***17,8%***	***-41,7%***	***10,7%***	***10,5%***
Depreciação e amortização	11.403	5.509	6.739	23.651
EBITDA	**79.123**	**(17.112)**	**30.550**	**92.561**
Margem EBITDA %	***20,8%***	***-31,5%***	***13,7%***	***14,1%***
EBITDA - Ajustado (*)	**79.123**	**(17.112)**	**30.550**	**92.561**
Margem EBITDA % - Ajustada (*)	***20,8%***	***-31,5%***	***13,7%***	***14,1%***

Demonstração do Resultado Consolidado por Unidade de Negócio - 1S21

R$ mil	Máquinas Romi	Burkhardt + Weber	Fundidos e Usinados	Total
Receita Operacional Líquida	**324.949**	**71.175**	**177.965**	**574.089**
Custo dos produtos e serviços vendidos	(157.706)	(63.880)	(162.214)	(383.800)
Transferências remetidas	667	-	29.067	29.734
Transferências recebidas	(29.067)	-	(667)	(29.734)
Lucro Bruto	**138.843**	**7.295**	**44.151**	**190.289**
Margem Bruta %	***42,7%***	***10,2%***	***24,8%***	***33,1%***
Despesas Operacionais	**(65.863)**	**(22.130)**	**(20.874)**	**(108.868)**
Vendas	(38.241)	(7.663)	(4.413)	(50.316)
Gerais e administrativas	(16.250)	(16.328)	(9.067)	(41.645)
Pesquisa e desenvolvimento	(9.580)	-	(3.586)	(13.167)
Participação e honorários da Administração	(3.342)	-	(3.808)	(7.150)
Outras receitas operacionais	1.549	1.861	-	3.409
Lucro (Prejuízo) Operacional Antes do Resultado Financeiro	**72.980**	**(14.835)**	**23.276**	**81.421**
Margem Operacional %	***22,5%***	***-20,8%***	***13,1%***	***14,2%***
Lucro (prejuízo) Operacional Antes do Resultado Financeiro - Ajustado (*)	**73.935**	**(14.835)**	**23.276**	**82.376**
Margem Operacional % - Ajustada (*)	***22,8%***	***-20,8%***	***13,1%***	***14,3%***
Depreciação e amortização	8.566	6.104	5.826	20.495
EBITDA	**81.545**	**(8.731)**	**29.102**	**101.916**
Margem EBITDA %	***25,1%***	***-12,3%***	***16,4%***	***17,8%***
EBITDA - Ajustado (*)	**82.500**	**(8.731)**	**29.102**	**102.871**
Margem EBITDA % - Ajustada (*)	***25,4%***	***-12,3%***	***16,4%***	***17,9%***

Anexo II – Demonstrações Financeiras da BW

Balanço Patrimonial BW

(€ Mil)

ATIVO	30/06/21	31/12/21	31/03/22	30/06/22
CIRCULANTE	**24.492**	**24.277**	**22.166**	**24.989**
Caixa e equivalentes de caixa	2.073	3.415	1.414	511
Duplicatas a receber	7.458	11.557	6.932	6.600
Estoques	12.676	7.611	11.298	14.529
Impostos e contribuições a recuperar	710	383	480	876
Imposto de renda e contribuição social diferidos	671	155	834	1.179
Partes relacionadas	-	404	202	178
Outros valores a realizar	904	752	1.006	1.116
Investimentos				
Imobilizado	12.606	12.581	12.432	12.277
Investimentos em controladas	-	-	-	-
Intangível	10.461	9.989	9.736	9.516
TOTAL DO ATIVO	**47.559**	**46.847**	**44.334**	**46.782**

PASSIVO E PATRIMÔNIO LÍQUIDO	30/06/21	31/12/21	31/03/22	30/06/22
CIRCULANTE	**16.535**	**14.825**	**15.410**	**18.889**
Financiamentos	-	-	1.074	991
Fornecedores	2.083	1.403	1.843	3.405
Salários e encargos sociais	1.646	885	1.443	1.508
Impostos e contribuições a recolher	335	1.164	(39)	221
Adiantamento de clientes	9.653	6.895	7.939	8.761
Outras contas a pagar	2.354	3.487	2.561	3.132
Partes relacionadas	464	991	590	871
NÃO CIRCULANTE	**9.148**	**8.892**	**7.691**	**7.646**
Financiamentos	5.172	5.006	3.849	3.849
Imposto de renda e contribuição social diferidos	3.976	3.886	3.842	3.797
PATRIMÔNIO LÍQUIDO	**21.876**	**23.130**	**21.234**	**20.248**
Capital social	7.025	7.025	7.025	7.025
Reservas de capital	505	505	505	505
Reservas de lucros	14.346	15.600	13.704	12.718
TOTAL DO PASSIVO E DO PATRIMÔNIO LÍQUIDO	**47.559**	**46.847**	**44.334**	**46.782**

Demonstração do Resultado BW

			(€ Mil)		(€ Mil)
	2T21	**1T22**	**2T22**	**1S21**	**1S22**
Receita Operacional Líquida	**9.353**	**1.925**	**8.100**	**11.388**	**10.025**
Custo dos produtos e serviços vendidos	(7.595)	(2.727)	(7.175)	(10.114)	(9.902)
Lucro (prejuízo) Bruto	**1.758**	**(802)**	**925**	**1.274**	**124**
Margem Bruta %	***18,8%***	***-41,7%***	***11,4%***	***11,2%***	***1,2%***
Despesas Operacionais	**(2.043)**	**(1.624)**	**(2.085)**	**(3.444)**	**(3.709)**
Comerciais	(791)	(479)	(960)	(1.206)	(1.439)
Gerais e Administrativas	(1.252)	(1.146)	(1.125)	(2.238)	(2.271)
Lucro (prejuízo) Operacional Antes do Resultado Financeiro	**(285)**	**(2.426)**	**(1.160)**	**(2.170)**	**(3.586)**
Margem Operacional %	***-3,0%***	***-126,0%***	***-14,3%***	***-19,1%***	***-35,8%***
Resultado Financeiro	**(23)**	**(81)**	**(94)**	**(92)**	**(175)**
Lucro (prejuízo) Operacional	**(308)**	**(2.507)**	**(1.254)**	**(2.262)**	**(3.761)**
Imposto de Renda / Contribuição Social	66	724	390	701	1.114
Lucro (prejuízo) do período	**(242)**	**(1.783)**	**(863)**	**(1.561)**	**(2.647)**
Margem Líquida %	***-2,6%***	***-92,6%***	***-10,7%***	***-13,7%***	***-26,4%***
EBITDA	**184**	**(1.927)**	**(665)**	**(1.230)**	**(2.592)**
Resultado Líquido	(242)	(1.783)	(863)	(1.561)	(2.647)
Imposto de Renda / Contribuição Social	(66)	(724)	(390)	(701)	(1.114)
Resultado Financeiro líquido	23	81	94	92	175
Depreciação e amortização	469	499	495	940	994
Margem EBITDA %	***2,0%***	***-100,1%***	***-8,2%***	***-10,8%***	***-25,9%***

Notas Explicativas

Romi S.A.

Notas explicativas selecionadas às informações financeiras intermediárias trimestrais em 30 de junho de 2022
Em milhares de reais, exceto quando indicado de outra forma

1 Informações gerais

A Romi S.A. ("Controladora") e suas controladas (conjuntamente "Companhia" ou "Consolidado"), listada no Novo Mercado da B3 S.A. – Brasil, Bolsa, Balcão, desde 23 de março de 2007, com sede no município de Santa Bárbara d'Oeste, Estado de São Paulo, tem por objeto a indústria e o comércio de bens de capital em geral, de máquinas-ferramenta, de máquinas para plásticos, de equipamentos e acessórios industriais, de ferramentas, partes e peças em geral; a análise de sistemas e a elaboração de programas para processamento de dados quando ligados à produção, comercialização e uso de máquinas-ferramenta e máquinas para plásticos; a indústria e o comércio de fundidos brutos e usinados; e a exportação e importação, representação por conta própria ou de terceiros e prestação de serviços relacionados com suas atividades, bem como a participação, como sócia, acionista ou cotista, em outras sociedades civis ou comerciais e em empreendimentos comerciais de qualquer natureza, no Brasil e no exterior, e a administração de bens próprios e de terceiros.

O parque industrial da Companhia é formado por treze fábricas, em três estabelecimentos na cidade de Santa Bárbara d'Oeste, no Estado de São Paulo, e um na cidade de Reutlingen, na Alemanha, sendo essa unidade de produção de centros de usinagem de grande porte para aplicações especiais, com alta precisão e produtividade. A Companhia ainda participa em controladas no Brasil e no exterior.

Essas informações trimestrais foram aprovadas pelo Conselho de Administração da Companhia e autorizadas para divulgação em 19 de julho de 2022.

Possíveis impactos relacionados ao conflito entre Rússia e Ucrânia

Em 24 de fevereiro de 2022, por questões político-econômicas, a Rússia invadiu o território ucraniano e iniciou um confronto armado contra esta nação. A partir desse momento, os Governantes, empresários e toda população mundial passou a acompanhar o desenvolvimento desse conflito e, avaliar eventuais impactos econômicos desencadeados por estes países. Até a data de aprovação dessas informações financeiras intermediárias individuais e consolidadas, a Administração da Companhia avaliou e, entende que não há impactos significativos em sua operação. A Administração avalia de forma constante o desdobramento do assunto com o objetivo de implementar medidas para mitigar qualquer impacto em suas operações.

2 Base de apresentação e políticas contábeis

As informações financeiras intermediárias individuais e consolidadas da Companhia referentes ao trimestre findo em 30 de junho de 2022 foram elaboradas de acordo com a Deliberação CVM 673 de 20 de outubro de 2011, que aprova o pronunciamento técnico CPC 21 (R1) Demonstração Intermediária e a IAS 34 *Interim Financial Reporting* emitida pelo *International Accounting Standards Board* - IASB.

Notas Explicativas

Romi S.A.

Notas explicativas selecionadas às informações financeiras intermediárias trimestrais em 30 de junho de 2022
Em milhares de reais, exceto quando indicado de outra forma

As políticas contábeis adotadas na elaboração das informações financeiras intermediárias individuais e consolidadas, estão consistentes com aquelas adotadas e divulgadas nas demonstrações financeiras referentes ao exercício findo em 31 de dezembro de 2021 e, portanto, ambas devem ser lidas em conjunto.

A apresentação da Demonstração do Valor Adicionado (DVA), individual e consolidada, é requerida pela legislação societária brasileira e pelas práticas contábeis adotadas no Brasil aplicáveis a companhias abertas. As IFRS não requerem a apresentação dessa demonstração. Como consequência, pelas IFRS, essa demonstração está apresentada como informação suplementar, sem prejuízo do conjunto das informações financeiras.

(a) Notas explicativas incluídas nas demonstrações financeiras do exercício findo em 31 de dezembro de 2021 não apresentadas neste ITR

As informações financeiras trimestrais individuais e consolidadas estão apresentadas de acordo com o pronunciamento técnico 7 CPC 21 e a IAS 34 *Interim Financial Reporting* emitida pelo *International Accounting Standards Board* - IASB. A preparação destas informações financeiras trimestrais individuais e consolidadas envolve julgamento pela Administração da Companhia acerca da relevância e de alterações que devem ser divulgadas em notas explicativas. Deste modo, estas informações financeiras trimestrais individuais e consolidadas incluem notas explicativas selecionadas e não contemplam todas as notas explicativas apresentadas no exercício findo em 31 de dezembro de 2021. Conforme facultado pelo Ofício Circular 03/2011, da Comissão de Valores Mobiliários (CVM), as seguintes notas explicativas deixaram de ser apresentadas:

- Base de apresentações e principais políticas contábeis (Nota 2);
- Plano de previdência privada aberta complementar (Nota 18);
- Seguros (Nota 19);
- Instrumentos financeiros e riscos operacionais (Nota 20);
- Receita líquida de vendas (Nota 23);
- Despesas por natureza (Nota 24);
- Receitas (despesas) financeiras (Nota 25); e
- Outras receitas (despesas) operacionais, líquidas (Nota 26).

Notas Explicativas

Romi S.A.

Notas explicativas selecionadas às informações financeiras intermediárias trimestrais em 30 de junho de 2022
Em milhares de reais, exceto quando indicado de outra forma

3 Caixa e equivalentes de caixa e aplicações financeiras

	Controladora		Consolidado	
	30 de junho de 2022	**31 de dezembro de 2021**	**30 de junho de 2022**	**31 de dezembro de 2021**
Caixa e depósitos em conta corrente	22.956	4.272	86.776	52.276
Certificado de depósito bancário "CDB" (a)	2.775	23.712	2.775	47.572
Outros	58	63	58	63
Total de caixa e equivalente de caixa	25.789	28.047	89.609	99.911
Aplicações financeiras lastreadas por debêntures (a)	30.760	24.400	30.760	24.400
Fundos de investimento DI e renda fixa (b)	11.777	50.386	11.777	50.386
Total de títulos mantidos para negociação	42.537	74.786	42.537	74.786

(a) Essas aplicações financeiras possuem rentabilidade substancialmente atrelada ao Certificado de Depósito Interbancário - CDI.

(b) São compostas por fundos de investimentos com títulos lastreados em LTN e NTN.

Notas Explicativas

Romi S.A.

Notas explicativas selecionadas às informações financeiras intermediárias trimestrais em 30 de junho de 2022
Em milhares de reais, exceto quando indicado de outra forma

4 Contas a receber

	Controladora		Consolidado	
	30 de junho de 2022	**31 de dezembro de 2021**	**30 de junho de 2022**	**31 de dezembro de 2021**
Circulante				
Clientes no país (Brasil)	152.012	106.984	160.622	109.169
Clientes no exterior	17.424	18.186	85.894	134.697
Estimativas de perdas para créditos de liquidação duvidosa	(974)	(1.296)	(5.143)	(5.914)
	168.462	123.874	241.373	237.952
Não circulante				
Clientes no país (Brasil)	4.269	7.248	4.547	7.895
Clientes no exterior	6.868	6.801	15.078	13.429
Estimativas de perdas para créditos de liquidação duvidosa	(473)	(610)	(473)	(610)
	10.664	13.439	19.152	20.714

As duplicatas a receber de clientes estão registradas pelos seus custos amortizados, os quais se aproximam de seus valores justos.
O saldo de duplicatas a receber de clientes no ativo circulante em 30 de junho de 2022 e de 31 de dezembro de 2021, controladora e consolidado, está distribuído conforme segue:

	Controladora		Consolidado	
	30 de junho de 2022	**31 de dezembro de 2021**	**30 de junho de 2022**	**31 de dezembro de 2021**
Valores a vencer	146.135	103.816	204.250	197.743
Vencidos:				
De 1 a 30 dias	11.066	11.303	18.920	21.507
De 31 a 60 dias	5.443	2.376	5.951	3.612
De 61 a 90 dias	798	724	2.767	3.894
De 91 a 180 dias	1.057	2.060	4.385	5.031
De 181 a 360 dias	1.038	1.605	1.281	1.678
Mais de 360 dias	3.899	3.286	8.962	10.401
	23.301	21.354	42.266	46.123
Total	169.436	125.170	246.516	243.866

Notas Explicativas

Romi S.A.

Notas explicativas selecionadas às informações financeiras intermediárias trimestrais em 30 de junho de 2022
Em milhares de reais, exceto quando indicado de outra forma

Estimativas de perdas para créditos de liquidação duvidosa	(974)	(1.296)	(5.143)	(5.914)
Total circulante	**168.462**	**123.874**	**241.373**	**237.952**

O saldo de duplicatas a receber de clientes no ativo não circulante em 30 de junho de 2022, controladora e consolidado, está distribuído conforme segue:

	Controladora	**Consolidado**
Valores a vencer:		
2023 (6 meses)	5.507	11.540
2024	4.715	7.170
2025 e após	915	915
Estimativas de perdas para créditos de liquidação duvidosa	(473)	(473)
Total - não circulante	**10.664**	**19.152**

A movimentação das perdas estimadas para créditos de liquidação duvidosa, controladora e consolidado, está demonstrada a seguir:

	Controladora		**Consolidado**	
	2022	**2021**	**2022**	**2021**
Saldo em 31 de dezembro	1.906	1.763	6.524	6.829
Créditos reconhecidos no período	-	1.668	40	1.621
Créditos baixados definitivamente da posição	(459)	(1.525)	(459)	(1.525)
Variação cambial	-	-	(489)	(401)
Saldo em 30 de junho	1.447	1.906	5.616	6.524

As perdas para créditos de liquidação duvidosa são estimadas e constituídas com base na análise individualizada de cada cliente, sendo que para as transações em que há garantias reais, o valor da perda é calculado entre o valor realizável líquido e o valor do recebível da garantia real.
A constituição e a baixa das perdas estimadas para contas a receber *impaired* foram registradas no resultado do exercício como "Despesas gerais e administrativas".

Romi S.A.

Notas explicativas selecionadas às informações financeiras intermediárias trimestrais em 30 de junho de 2022
Em milhares de reais, exceto quando indicado de outra forma

5 Valores a receber - repasse FINAME fabricante

	Controladora e Consolidado	
	30 de junho de 2022	**31 de dezembro de 2021**
Circulante		
FINAME a vencer	142.196	143.370
FINAME aguardando liberação (a)	803	806
FINAME em atraso (b)	15.455	14.224
	158.454	158.400
Estimativas de perdas para créditos de liquidação duvidosa	(5.713)	(5.625)
	152.741	152.775
Não circulante		
FINAME a vencer	203.024	218.059
FINAME aguardando liberação (a)	3.647	3.455
	206.671	221.514
Estimativas de perdas para créditos de líq. duvidosa	(2.806)	(2.648)
	203.865	218.866
Total	**356.606**	**371.642**

Os valores a receber - repasse FINAME Fabricante - são provenientes das vendas financiadas com recursos obtidos do Banco Nacional de Desenvolvimento Econômico e Social - BNDES (Nota 14), e estão registrados pelos seus custos amortizados, os quais se aproximam de seus valores justos.
FINAME fabricante refere-se a recursos especificamente vinculados a operações de venda com prazos de até 60 meses, incluindo carência de até 6 meses, obedecendo às condições previamente estabelecidas pelo BNDES à época do financiamento.

Adicionalmente, consideram-se para definição das condições de financiamento as características do cliente. Os recursos são liberados pelo BNDES mediante a identificação do cliente e da venda, e o enquadramento do cliente às condições da Circular nº 195, de 28 de julho de 2006, emitida pelo BNDES, através de agente financeiro, com a formalização de um contrato de financiamento em nome da Companhia e anuência do cliente a ser financiado. As condições de valores, prazos e encargos da operação são integralmente refletidas nos valores a receber pela Companhia a serem repassados ao banco interveniente do contrato do qual a Companhia é a devedora. A Companhia possui reserva de domínio do equipamento objeto da venda até a liquidação final da obrigação pelo cliente.

A diferença entre os valores a receber – repasse FINAME Fabricante – é representada por:

Notas Explicativas

Romi S.A.

Notas explicativas selecionadas às informações financeiras intermediárias trimestrais em 30 de junho de 2022
Em milhares de reais, exceto quando indicado de outra forma

(a) FINAME aguardando liberação: refere-se a operações que já foram caracterizadas e aprovadas pelas partes envolvidas, incluindo a preparação da documentação, a emissão da nota fiscal de venda e a entrega da mercadoria ao cliente. O crédito dos respectivos recursos em conta corrente da Companhia pelo banco agente estava pendente nas datas de encerramento das informações financeiras intermediárias individuais e consolidadas, em virtude dos prazos normais operacionais do banco agente.

(b) FINAME em atraso: refere-se a valores a receber não quitados pelos clientes na data de vencimento. A Companhia registra estimativa de perda para eventual não realização desse saldo no montante correspondente à diferença entre o valor esperado de alienação da máquina recuperada, como resultado da execução da cláusula de reserva de domínio das máquinas vendidas (garantia real), e o valor do contas a receber do cliente inadimplente. Para os casos onde a garantia real não é localizada, é constituída provisão integral para perda sobre o saldo das contas a receber.

As máquinas apreendidas como parte do processo de execução são registradas ao valor contábil, o qual não supera o seu valor de mercado, na rubrica de “Outros créditos”, aguardando a decisão final da justiça, quando então são reintegradas e transferidas para o grupo de estoques. Em 30 de junho de 2022, o saldo de máquinas apreendidas, incluído na rubrica de outros créditos, apresentava, na controladora e no consolidado, o montante de R$103 (R$169 em 31 de dezembro de 2021) no ativo circulante, e R$4.589 (R$4.690 em 31 de dezembro de 2021) no ativo não circulante.

Em 30 de Junho de 2022 e 31 de dezembro de 2021, os valores a receber - repasse FINAME fabricante, controladora e consolidado, classificados no ativo circulante, estavam distribuídos como segue:

	Controladora e Consolidado	
	30 de junho de 2022	**31 de dezembro de 2021**
Valores a vencer	142.999	144.176
Vencidos:		
De 1 a 30 dias	1.855	1.522
De 31 a 60 dias	899	840
De 61 a 90 dias	734	538
De 91 a 180 dias	1.933	1.283
De 181 a 360 dias	995	1.141
Mais de 360 dias	9.039	8.900
	15.455	14.224
Total - Circulante	**158.454**	**158.400**

Notas Explicativas

Romi S.A.

Notas explicativas selecionadas às informações financeiras intermediárias trimestrais em 30 de junho de 2022
Em milhares de reais, exceto quando indicado de outra forma

A expectativa de realização dos valores a receber - repasse FINAME Fabricante, controladora e consolidado, classificados no ativo não circulante, é como segue:

	Controladora e Consolidado
Valores a vencer:	
2023 (6 meses)	60.842
2024	93.415
2025	46.060
2026 e após	6.354
Total - não circulante	**206.671**

A movimentação das estimativas de perdas para créditos de liquidação duvidosa, controladora e consolidado, está demonstrada a seguir:

	Controladora e Consolidado
Saldo em 31 de dezembro de 2021	**8.273**
Créditos reconhecidos (ou baixados) no período	246
Saldo em 30 de junho de 2022	**8.519**

As perdas para créditos de liquidação duvidosa são estimadas e constituídas com base na análise individualizada de cada cliente, sendo que para as transações em que há garantias reais, o valor da perda é calculado entre o valor realizável líquido e o valor do recebível da garantia real.

A constituição e a baixa das perdas estimadas para os créditos de liquidação duvidosas foram registradas no resultado do exercício como "Despesas gerais e administrativas".

Notas Explicativas

Romi S.A.

Notas explicativas selecionadas às informações financeiras intermediárias trimestrais em 30 de junho de 2022
Em milhares de reais, exceto quando indicado de outra forma

6 Estoques

	Controladora		Consolidado	
	30 de junho de 2022	31 de dezembro de 2021	30 de junho de 2022	31 de dezembro de 2021
Produtos acabados	40.951	25.891	79.696	68.093
Máquinas usadas	2.567	5.002	2.567	5.002
Produtos em elaboração	137.367	117.620	180.876	139.514
Matéria-prima e componentes	290.024	265.902	338.763	301.530
Importações em andamento	28.798	16.761	43.990	22.559
Total	**499.707**	**431.176**	**645.892**	**536.699**

Os saldos de estoques, controladora e consolidado, em 30 de junho de 2022, estão líquidos das perdas para realização dos estoques de baixa movimentação e com perspectivas remotas de realização por venda ou utilização, nos montantes de R$22.754 e R$ 30.681 (R$22.623 e R$33.591 em 31 de dezembro de 2021), respectivamente.

A movimentação das perdas para realização dos estoques ao valor realizável líquido está demonstrada a seguir:

	Controladora	Consolidado
Saldo em 1º janeiro de 2022	**22.623**	**33.592**
Estoques vendidos ou baixados	(5.111)	(3.591)
Perdas reconhecidas	4.904	4.846
Variação cambial	-	(4.504)
Transferência de perda advinda de máquinas apreendidas no período	338	338
Saldo em 30 de junho de 2022	**22.754**	**30.681**

Notas Explicativas

Romi S.A.

Notas explicativas selecionadas às informações financeiras intermediárias trimestrais em 30 de junho de 2022
Em milhares de reais, exceto quando indicado de outra forma

A composição das perdas para realização dos estoques por classe de estoque está demonstrada a seguir:

	Controladora		Consolidado	
	30 de junho de 2022	**31 de dezembro de 2021**	**30 de junho de 2022**	**31 de dezembro de 2021**
Produtos acabados	1.274	1.266	3.235	3.869
Máquinas usadas	1.022	2.220	1.022	2.220
Produtos em elaboração	5.702	5.249	5.702	5.249
Matéria-prima e componentes	14.756	13.888	20.722	22.254
Total	**22.754**	**22.623**	**30.681**	**33.592**

Notas Explicativas

Romi S.A.

Notas explicativas selecionadas às informações financeiras intermediárias trimestrais em 30 de junho de 2022
Em milhares de reais, exceto quando indicado de outra forma

7 Investimentos em controladas

A lista a seguir apresenta as participações societárias que a Companhia possui em suas subsidiárias:

		Percentual de participação					
		30 de junho de 2022			31 de dezembro de 2021		
		Direta	Indireta	Não Controladores	Direta	Indireta	Não Controladores
1.	Romi Itália S.r.l. (“Romi Itália”)	99,99	0,01	-	99,99	0,01	-
1.1	Romi Machines UK Ltd.	-	100,00	-	-	100,00	-
1.2	Romi France SAS	-	100,00	-	-	100,00	-
1.3	Romi Máquinas España S.A.	-	100,00	-	-	100,00	-
2.	Romi Europa GmbH (“Romi Europa”)	100,00	-	-	100,00	-	-
2.1	Burkhardt + Weber Fertigungssysteme GmbH (“B+W”)	-	100,00	-	-	100,00	-
2.1.1	Burkhardt + Weber / Romi (Shangai) Co., Ltd	-	100,00	-	-	100,00	-
3.	Rominor Comércio, Empreendimentos e Participações S.A. (“Rominor Comércio”)	93,07	-	6,93	93,07	-	6,93
4.	Romi BW Machine Tools, Ltd.	100,00	-	-	100,00	-	-
5.	Rominor Empreendimentos Imobiliários S.A. ("Rominor Empreendimentos)	100,00	-	-	100,00	-	-
6.	Romi A.L. S.A. (“Romi A.L.”)	100,00	-	-	100,00	-	-
7.	Irsa Maquinas México S. de R. L. de C.V.	99,99	-	0,01	99,99	0,01	-
8.	Romi Administração e Gestão de Bens Ltda ("Prodz")	100,00	-	-	100,00	-	-

Notas Explicativas

Romi S.A.

Notas explicativas selecionadas às informações financeiras intermediárias trimestrais em 30 de junho de 2022

Em milhares de reais, exceto quando indicado de outra forma

	Controlada	País	Objetivo principal
1.	Romi Itália S.r.l. (“Romi Itália”)	Itália	
1.1	Romi Machines UK Ltd.	Inglaterra	Comercialização de máquinas para plásticos e máquinas-ferramenta, peças de reposição e assistência técnica.
1.2	Romi France SAS	França	
1.3	Romi Máquinas España S.A.	Espanha	
2.	Romi Europa GmbH (“Romi Europa”)	Alemanha	
2.1	Burkhardt + Weber Fertigungssysteme GmbH (“B+W”)	Alemanha	Produção e comercialização de centros de usinagem de grande porte, e de alta tecnologia, precisão e produtividade, assim como máquinas para aplicações especiais.
2.1.1	Burkhardt + Weber / Romi (Shangai) Co., Ltd	China	Comercialização de máquinas-ferramenta produzidas pela B+W e prestação de serviços (peças de reposição e assistência técnica).
3.	Rominor Comércio, Empreendimentos e Participações S.A. (“Rominor”)	Brasil	Atividade imobiliária, inclusive compra e venda, locação de imóveis próprios, exploração de direitos imobiliários, intermediação de negócios imobiliários e prestação de fianças e avais.
4.	Romi BW Machine Tools, Ltd.	Estados Unidos da América	Comercialização de máquinas-ferramenta, peças de reposição, assistência técnica e fundidos e usinados para a América do Norte.
5.	Romi Empreendimentos Imobiliários S.A.	Brasil	Participação em empreendimentos imobiliários.
6.	Romi A.L. S.A. (“Romi A.L.”)	Uruguai	Representação comercial para operações no mercado externo.
7.	Irsa Maquinas Mexico S. de R. L. de C.V.	México	Comercialização de máquinas para plásticos e máquinas-ferramenta, peças de reposição e assistência técnica.
8.	Prodz Administração e Gestão de Bens Ltda.	Brasil	Atividades de Intermediação e agenciamento de serviços e negócios em geral, exceto imobiliários.

Notas Explicativas

Romi S.A.

Notas explicativas selecionadas às informações financeiras intermediárias trimestrais em 30 de junho de 2022

Em milhares de reais, exceto quando indicado de outra forma

									30 de junho de 2022
	Romi Itália e Controladas (1)	**Romi Europa e Controladas (2)**	**Rominor Comércio (3)**	**Romi Machine Tools (4)**	**Rominor Empreendimentos (5)**	**Romi A.L. (6)**	**IRSA Máq. México (7)**	**Prodz (8)**	**Total**
Investimentos:									
Número de ações/cotas representativas do capital social	(a)	(a)	6.191.156	3.000.000	78	13.028.000	1.188.000		
Participação do capital social	100,0%	100,0%	93,07%	100,0%	100,0%	100,0%	100,0%	100,0%	
Ativo circulante	71.580	136.954	24.497	21.475	20.932	11.891	14.476	8.288	
Ativo não circulante	12.061	124.957	300	543	1.166	-	7.278	-	
Passivo circulante	52.631	115.116	362	22.926	14.959	-	23.909	355	
Passivo não circulante	23.362	43.767	-	3.568	-	-	1.157	-	
Patrimônio líquido (patrimônio líquido negativo) da controlada	7.648	103.028	24.435	(4.476)	7.139	11.891	(3.312)	7.933	
Movimentação do investimento:									
Saldo contábil do investimento em 31 de dezembro de 2021	9.148	141.126	22.479	(6.376)	3.339	12.920	(4.713)	2.000	179.923
Variação cambial sobre investimentos no exterior	(1.259)	(19.438)	-	473	-	(805)	19	-	(21.010)
Dividendos declarados e distribuídos (b)	-	-	(2.913)	-	-	-	-	-	(2.913)
Resultado de participações societárias	(242)	(18.660)	3.176	1.427	3.800	(224)	1.383	(67)	(9.407)
Aumento de capital em controlada	-	-	-	-	-	-	-	6.000	6.000
Valor patrimonial equivalente - saldo final	**7.647**	**103.028**	**22.742**	**(4.476)**	**7.139**	**11.891**	**(3.312)**	**7.933**	**152.592**
Investimento em controladas	7.647	103.028	22.742	-	7.139	11.891	-	7.933	160.380
Provisão para patrimônio líquido negativo - controladas	-	-	-	(4.476)	-	-	(3.312)	-	(7.788)

(a) Os atos societários das controladas não possuem o capital dividido em cotas ou ações.

(b) Distribuição de Dividendos efetuada pela subsidiária ROMINOR, aprovada pelo Conselho de Administração em reunião realizada em 1 de fevereiro de 2022 no valor de R$3.130, referente ao segundo semestre de 2021. A Companhia recebeu dessa distribuição, o montante de R$2.913.

Notas Explicativas

Romi S.A.

Notas explicativas selecionadas às informações financeiras intermediárias trimestrais em 30 de junho de 2022

Em milhares de reais, exceto quando indicado de outra forma

								30 de junho de 2021
	Romi Itália e Controladas (1)	Romi Europa e Controladas (2)	Rominor Comércio (3)	Romi Machine Tools (4)	Rominor Empreendimentos (5)	Romi A.L. (6)	IRSA Máq. México (7)	Total
Investimentos:								
Número de ações/cotas representativas do capital social	(a)	(a)	6.191.156	3.000.000	78	13.028.000	1.188.000	
Participação do capital social	100,0%	100,0%	93,1%	100,0%	100,0%	100,0%	100,0%	
Ativo circulante	61.923	146.735	23.208	14.846	2.512	11.799	13.762	
Ativo não circulante	9.481	144.802	300	1.600	-	-	2.968	
Passivo circulante	51.874	110.718	223	23.283	4	2	19.836	
Passivo não circulante	18.249	54.861		280	-	-	-	
Patrimônio líquido (patrimônio líquido negativo) da controlada	1.281	125.958	23.285	(7.117)	2.508	11.797	(3.106)	
Movimentação do investimento:								
Saldo contábil do investimento em 31 de dezembro de 2020	1.549	142.572	21.230	(8.001)	2.517	12.525	(3.128)	169.264
Variação cambial sobre investimentos no exterior	(309)	(4.518)	-	280	-	(455)	120	(4.883)
Dividendos declarados e distribuídos (b)	-	-	(1.664)	-	-	-	-	(1.664)
Resultado de participações societárias	41	(12.096)	2.106	603	(9)	(274)	(97)	(9.726)
Valor patrimonial equivalente - saldo final	**1.281**	**125.958**	**21.672**	**(7.117)**	**2.508**	**11.797**	**(3.106)**	**152.991**
Investimento em controladas	1.281	125.958	21.672	-	2.508	11.797	-	163.215
Provisão para patrimônio líquido negativo - controladas	-	-	-	(7.117)	-	-	(3.106)	(10.224)

(a) Os atos societários das controladas não possuem o capital dividido em cotas ou ações.

(b) Distribuição de Dividendos efetuada pela subsidiária ROMINOR, aprovada pelo Conselho de Administração em reunião realizada em 11 de fevereiro de 2021 no valor de R$1.788, referente ao segundo semestre de 2020. A Companhia recebeu dessa distribuição, o montante de R$1.664.

Notas Explicativas

Romi S.A.

Notas explicativas selecionadas às informações financeiras intermediárias trimestrais em 30 de junho de 2022
Em milhares de reais, exceto quando indicado de outra forma

8 Saldos e transações com partes relacionadas

Em 30 de junho de 2022 e em 31 de dezembro de 2021, os saldos e as transações com partes relacionadas são os seguintes.

(i) Saldos Patrimoniais – Controladora

	Contas a receber		Contas a pagar	
	30 de junho de 2022	**31 de dezembro de 2021**	**30 de junho de 2022**	**31 de dezembro de 2021**
Controladas diretas				
Romi Europa	9.864	10.496	428	334
Romi Itália	6.629	15.407	-	-
Romi BW Machine Tools	17.997	24.459	56	599
Romi A.L.	-	-	742	638
Irsa Máquinas México	19.410	21.266	18	-
	53.900	71.628	1.244	1.571
Controladas indiretas				
B+W - Burkhardt+Weber	1.140	2.168	-	1.525
Romi France S.A.S.	8.365	7.799	-	-
Romi Máquinas España S.A.	10.468	10.594	-	-
Romi Machines UK	5.538	12.587	1.567	-
	25.511	33.148	1.567	1.525
Total	**79.411**	**104.776**	**2.811**	**3.096**
Circulante	43.237	53.303	2.811	3.096
Não Circulante	36.174	51.473	-	-
Total	**79.411**	**104.776**	**2.811**	**3.096**

Notas Explicativas

Romi S.A.

Notas explicativas selecionadas às informações financeiras intermediárias trimestrais em 30 de junho de 2022
Em milhares de reais, exceto quando indicado de outra forma

(ii) Transações

	Receita de venda de produtos e serviços		Resultado operacional e financeiro	
	30 de junho de 2022	31 de dezembro de 2021	30 de junho de 2022	31 de dezembro de 2021
Romi Europa	3.011	4.074	948	1.404
Rominor Comércio	21	18	-	-
Romi Itália	7.593	5.930	-	-
Romi BW Machine Tools	5.673	5.246	1.004	14
Romi France S.A.S.	4.348	6.318	-	-
Romi A.L.	-	-	352	355
Romi Machines UK	12.238	9.888	-	94
Irsa Máquinas México	4.855	4.090	-	-
B+W - Burkhardt + Weber	1.661	2.315	-	-
Romi Máquinas Espãna	2.464	2.913	-	-
Prodz	48	-	-	-
Total	41.912	40.792	2.304	1.867

Os principais saldos patrimoniais e transações com partes relacionadas supramencionadas são relativos a transações entre a Companhia e suas controladas.

A Companhia realiza transações mercantis de fornecimento e compra de equipamentos, partes e peças com determinadas controladas, não possuindo transações relevantes com partes relacionadas de natureza distinta das operações descritas anteriormente. As decisões referentes a transações entre a Companhia e as controladas são tomadas pela Administração. Os títulos são vencíveis a curto prazo.

A Companhia presta serviços administrativos, principalmente contábeis e jurídicos, à controladora Fênix Empreendimentos S.A.. A receita acumulada até 30 de junho de 2022 foi de R$76 (R$80 em 30 de junho de 2021).

A Companhia realiza doações à Fundação Romi em valores fixados pelo Convênio chancelado pela Promotoria de Justiça. As doações acumuladas até 30 de junho de 2022 totalizaram R$546 (R$495 em 30 de junho de 2021).

Notas Explicativas

Romi S.A.

Notas explicativas selecionadas às informações financeiras intermediárias trimestrais em 30 de junho de 2022
Em milhares de reais, exceto quando indicado de outra forma

Conforme comunicado na NE 10 – Propriedade para investimento, por meio da controlada Rominor Empreendimentos Imobiliários S.A. ("Rominor Empreendimentos"), houve o lançamento do loteamento fechado Vila Romi Residence, 35 Lotes foram vendidos para Partes Relacionadas à Companhia no valor total de R$ 14,4 milhões. Tais vendas foram realizadas a valor de mercado, em conformidade com a Política de Transação com Partes Relacionadas da Companhia e em linha com as práticas do Novo Mercado. A tabela de preços dos lotes e outras condições foram aprovadas na Reunião do Conselho de Administração de 29/03/2022, cujas deliberações foram tomadas exclusivamente pelos membros independentes do Conselho de Administração que se julgaram desimpedidos, conforme ata divulgada ao mercado na mesma data.

As remunerações dos administradores nos períodos findos em 30 de junho de 2022 e de 2021 são como seguem:

	30 de junho de 2022	**30 de junho de 2021**
Honorários e encargos	3.599	3.464
Participação nos resultados	2.973	3.273
Plano de previdência privada	200	240
Assistência médica	126	114
Controladora	**6.898**	**7.091**
Honorários e encargos das empresas controladas	81	59
Consolidado	**6.979**	**7.150**

Os valores demonstrados encontram-se em conformidade com os limites propostos pelo Conselho de Administração e aprovados em Assembleia Geral Ordinária realizada em 15 de março de 2022.

Notas Explicativas

Romi S.A.

Notas explicativas selecionadas às informações financeiras intermediárias trimestrais em 30 de junho de 2022
Em milhares de reais, exceto quando indicado de outra forma

9 Impostos e contribuições a recuperar

Os impostos e as contribuições a recuperar estão representadas a seguir:

	Nota Explicativa	30 de junho de 2022	31 de dezembro de 2021
Circulante			
IRRF		84	175
IRPJ		-	134
CSLL		-	16
INSS		-	5
ICMS na base cálculo PIS e COFINS	15 (a)	-	12.314
IPI		6.100	6.854
ICMS		7.591	3.049
PIS		2.455	3.870
COFINS		5.598	13.920
IRPJ/CSLL - PLANO VERÃO		3.334	-
Total Controladora		25.162	40.337
Impostos a recuperar de subsidiárias		10.153	8.595
Total Consolidado		35.315	48.935
Não circulante			
Processo Selic		49.811	48.086
ICMS		23.372	22.281
OUTROS		24	99
Total Controladora		73.207	70.466
Impostos a recuperar de subsidiárias		6	6
Total Consolidado		73.213	70.472

Notas Explicativas

Romi S.A.

Notas explicativas selecionadas às informações financeiras intermediárias trimestrais em 30 de junho de 2022
Em milhares de reais, exceto quando indicado de outra forma

10 Propriedade para investimento

Em 2012 a Administração da Companhia decidiu, com base nas perspectivas de expansão das suas atividades nos curto e médio prazos, classificar parte das propriedades na rubrica de "Propriedade para Investimento", mantendo-as com o objetivo de valorização de capital. Os montantes classificados em propriedade para investimento são de R$13.500 (R$13.500 – em 31 de dezembro de 2021) na controladora e R$16.579 (R$16.621 – em 31 de dezembro de 2021) no consolidado.

As propriedades para investimento estão avaliadas ao custo histórico, e para fins de divulgação do seu valor justo a Companhia contratou avaliador independente, que através da aplicação de metodologia definida pelo Instituto Brasileiro de Avaliações e Perícias de Engenharia, o qual também utiliza evidências no mercado relacionadas a preços de transações efetuadas com propriedades similares, que avaliou essas propriedades ao valor justo, reduzido de eventuais custos de transação, no montante de R$110.661 na controladora e R$188.003 no consolidado.

Em 31 de março de 2022, por meio de sua subsidiaria integral ROMINOR Empreendimentos Imobiliários S.A., celebrou a Venda de Imóvel com terceiros, cujo objeto foi "(Terreno localizado Rua Dona Margarida)", com área total de 4.103 m², subdivido em 9 terrenos com valor médio por m² de R$ 700,00 na cidade de Santa Barbara D´Oeste. O resultado da venda referente a 6 terrenos no primeiro trimestre foi classificado na linha de receita operacional, com impacto de R$ 2.985 no resultado operacional líquido e R$ 2.613 no lucro líquido. No segundo trimestre o resultado das vendas referentes aos 3 terrenos remanescentes foi de R$ 1.155 no resultado operacional líquido e R$ 1.079 no lucro líquido.

Em abril de 2022, por meio da controlada Rominor Empreendimentos Imobiliários S.A. ("Rominor Empreendimentos"), houve o lançamento do loteamento fechado Vila Romi Residence, que conta com 352 lotes entre 300m² e 884m², cuja previsão de entrega e conclusão do empreendimento é 2024. Até o presente momento, as vendas estão indicando que o Valor Geral de Vendas ("VGV") total estimado em cerca R$ 137 milhões se mostrou adequado. A participação da Rominor Empreendimentos, subsidiaria integral da Companhia nesse empreendimento é de 50% do VGV. Até a data destas informações financeiras intermediárias, a controlada "Rominor Empreedimentos" havia registrado o montante de aproximadamente R$13,7 milhões como adiantamento de clientes relativos à sua participação no loteamento.

Notas Explicativas

Romi S.A.

Notas explicativas selecionadas às informações financeiras intermediárias trimestrais em 30 de junho de 2022
Em milhares de reais, exceto quando indicado de outra forma

11 Imobilizado

A movimentação do imobilizado, controladora e consolidado, está apresentada a seguir:

	Controladora	Consolidado
Saldo contábil em 31 de dezembro de 2021, líquido	**275.200**	**370.348**
Aquisições	56.389	68.419
Alienações	(2.051)	(2.524)
Depreciação	(16.394)	(23.484)
Efeito de tradução	-	(23.884)
Saldo contábil em 30 de junho de 2022, líquido	**313.144**	**388.875**
	313.144	388.875
Custo total	725.555	886.322
Depreciação acumulada	(412.411)	(497.447)
Saldo contábil, líquido	**313.144**	**388.875**

Em virtude de contratos de financiamento com o BNDES, o montante de R$168.375 em 30 de junho de 2022 (R$133.744 em 31 de dezembro de 2021) de bens do ativo imobilizado encontra-se gravado em garantia. Esses itens são representados, em sua totalidade, por terrenos, edificações, instalações, máquinas e equipamentos.

Dos investimentos realizados no primeiro semestre de 2022, as máquinas de fabricação própria da Companhia alocadas no negócio de locação de máquinas, uma nova solução lançada no terceiro trimestre de 2020, representaram o montante de R$ 38,0 milhões e R$ 4,5 milhões de depreciação. Desde o lançamento da solução, o valor residual total dos investimentos até 30 de junho de 2022 é de R$ 86,7 milhões, sendo a depreciação acumulado no mesmo período de R$ 9,7 milhões.

A Administração preparou as projeções de fluxo de caixa descontado para cada um dos segmentos de negócio do grupo e concluiu que não há necessidade de constituição de provisão para impairment dos ativos imobilizados e intangíveis em 31 de dezembro de 2021. Para 30 de junho de 2022 a Companhia realizou um acompanhamento e não viu necessidade de um novo teste no trimestre.

Notas Explicativas

Romi S.A.

Notas explicativas selecionadas às informações financeiras intermediárias trimestrais em 30 de junho de 2022
Em milhares de reais, exceto quando indicado de outra forma

12 Intangível

A movimentação do intangível, controladora e consolidado, está apresentada a seguir:

	Controladora	Consolidado
Saldo contábil em 31 de dezembro de 2021, líquido	**945**	**64.065**
Adições	120	120
Amortização	(169)	(1.735)
Efeito de tradução	-	(9.377)
Saldo contábil em 30 de junho de 2022, líquido	**896**	**53.073**
Custo total	7.263	103.575
Amortização acumulada	(6.367)	(50.502)
Saldo contábil, líquido	**896**	**53.073**

A Administração preparou as projeções de fluxo de caixa descontado para cada um dos segmentos de negócio do grupo e concluiu que não há necessidade de constituição de provisão para impairment dos ativos imobilizados e intangíveis em 31 de dezembro de 2021. Para 30 de junho de 2022 a Companhia realizou um acompanhamento e não viu necessidade de um novo teste no trimestre.

Notas Explicativas

Romi S.A.

Notas explicativas selecionadas às informações financeiras intermediárias trimestrais em 30 de junho de 2022
Em milhares de reais, exceto quando indicado de outra forma

13 Financiamentos

A movimentação dos financiamentos, controladora e consolidado, está demonstrada a seguir:

			Controladora	Consolidado
	Moeda nacional	Moeda estrangeira	Total	Total
Saldo dos financiamentos em 31 de dezembro de 2021	**64.219**	**124.190**	**188.409**	**220.231**
Novas captações	-	43.637	43.637	46.645
Pagamento do principal	(3.138)	(7.351)	(10.489)	(18.408)
Pagamentos de juros	(4.153)	(854)	(5.007)	(5.179)
Variação cambial e monetária (principal e juros)	-	(12.361)	(12.361)	4.420
Juros no final do período	4.302	1.072	5.374	5.374
Saldo dos financiamentos em 30 de junho de 2022	**61.230**	**148.333**	**209.563**	**253.083**
Circulante	5.660	55.561	61.221	72.097
Não circulante	55.570	92.772	148.342	180.986
	61.230	**148.333**	**209.563**	**253.083**

Os vencimentos dos financiamentos registrados no passivo não circulante em 30 de junho de 2022, controladora e consolidado, são como seguem:

	Controladora	Consolidado
2023 (6 meses)	11.731	34.712
2024	125.645	131.108
2025 e após	10.966	15.166
Total	**148.342**	**180.986**

Notas Explicativas

Romi S.A.

Notas explicativas selecionadas às informações financeiras intermediárias trimestrais em 30 de junho de 2022
Em milhares de reais, exceto quando indicado de outra forma

14 Financiamentos - FINAME fabricante

	Controladora e Consolidado	
	30 de junho de 2022	31 de dezembro de 2021
Circulante		
FINAME Fabricante	142.329	142.830
Não Circulante		
FINAME Fabricante	199.924	219.104
Total	**342.253**	**361.934**

Os contratos de financiamento FINAME fabricante são garantidos por notas promissórias e avais, sendo a principal garantidora a controlada Rominor, e os saldos são diretamente relacionados com os saldos da rubrica “Valores a receber - repasse FINAME fabricante” (Nota 5), tendo em vista que as operações de financiamento são diretamente vinculadas às vendas a clientes específicos. As condições contratuais relacionadas aos valores, encargos e prazos financiados no programa são integralmente repassadas aos clientes financiados e os recebimentos mensais oriundos da rubrica “Valores a receber - repasse FINAME fabricante” são integralmente utilizados para as amortizações dos contratos de financiamento vinculados. A Companhia atua, portanto, como repassadora dos recursos aos bancos intervenientes das operações de financiamento, porém permanece como a principal devedora dessa operação.

Os saldos da rubrica “Financiamentos – FINAME fabricante” e, consequentemente os da rubrica “Valores a receber – repasse FINAME fabricante” em 30 de junho de 2022 e 31 de dezembro de 2021 estavam atualizados e corrigidos monetariamente até as datas de encerramento das demonstrações financeiras. A diferença entre esses saldos no montante de R$14.353 em 30 de junho de 2022 (R$9.707 em 31 de dezembro de 2021) refere-se a duplicatas em atraso, renegociações em andamento por atraso e operações ainda não liberadas pelo banco agente. A administração entende não existirem riscos de realização desses montantes a receber, além de montante de perdas para créditos de liquidação duvidosa já registrados, tendo em vista que os valores possuem garantia real das próprias máquinas comercializadas.

Os vencimentos de FINAME fabricante registrados no passivo não circulante em 30 de junho de 2022, controladora e consolidado, são como seguem:

Notas Explicativas

Romi S.A.

Notas explicativas selecionadas às informações financeiras intermediárias trimestrais em 30 de junho de 2022
Em milhares de reais, exceto quando indicado de outra forma

	Controladora e Consolidado
2023	59.391
2024	90.845
2025	44.181
2026 e após	5.507
Total	**199.924**

15 Provisão para riscos fiscais, trabalhistas e cíveis

A Administração da Companhia, com base na opinião de seus assessores jurídicos, classificou os processos judiciais de acordo com o grau de risco de perda provável, conforme abaixo:

	Controladora e Consolidado	
	30 de junho de 2022	**31 de dezembro de 2021**
Fiscais	10	8
Cíveis	1.427	674
Trabalhistas	1.195	1.110
Total	**2.632**	**1.792**
Passivo circulante	2.349	1.445
Passivo não circulante	283	347
	2.632	**1.792**

Para os processos cujas perdas foram classificadas como prováveis, a movimentação no período findo em 30 de junho de 2022 está demonstrada a seguir:

	31 de dezembro de 2021	Adições	Utilizações / reversões	Atualização monetária e Variação cambial	30 de junho de 2022
Fiscais	8	-		2	10
Cíveis	674	-	-	753	1.427
Trabalhistas	1.110	78	(160)	167	1.195
Total Controladora	**1.792**	**78**	**(160)**	**922**	**2.632**
Total Controladora e Consolidado	**1.792**	**78**	**(160)**	**922**	**2.632**

Em 30 de junho de 2022 a natureza das principais causas, classificadas pela Administração com base na opinião de seus assessores jurídicos como de risco provável de perda, ou que constituem uma obrigação legal, é como segue:

(a) Processos fiscais passivos

Corresponde a obrigações legais relativas a:

(i) Excesso de IRPJ e CSLL s/ JCP: Trata-se de dedutibilidade de Juros sobre Capital Próprio, tendo como base lucros de exercícios anteriores, que não foram distribuídos à época em que foram apurados. Conforme acompanhamento realizado por nossos assessores jurídicos, os julgamentos em esfera judicial são amplamente favoráveis aos contribuintes.

Em 30 de junho de 2022, não havia processos cujas perdas fossem classificadas como prováveis.

(b) Processos cíveis

Referem-se a processos cíveis em que figura a Companhia como ré, que têm como principais causas os seguintes pedidos: (i) revisão/rescisão de contratos; (ii) indenizações e (iii) anulação de protestos de títulos com perdas e danos, dentre outros.
O montante acrescido para o período findo em 30 de junho de 2022 refere-se à reavaliação dos processos cíveis, que resultou em uma nova atualização de riscos e consequentemente valores.

(c) Processos trabalhistas

A Companhia constituiu provisão para contingências para ações trabalhistas em que figura como reclamada, que têm como principais causas os seguintes pedidos: (i) horas extras pela diminuição do intervalo para refeição; (ii) insalubridade/periculosidade; (iii) estabilidade pré-aposentadoria; (iv) indenizações por acidente de trabalho/doença ocupacional e (v) responsabilidade subsidiária de empresas terceirizadas, dentre outros.

(d) Depósitos judiciais

A Companhia possui depósitos judiciais no montante de R$12.163 em 30 de junho 2022 (2021 – R$1.976) de diversas naturezas, classificados no ativo não circulante, referente a processos remotos ou possíveis.

As causas classificadas como de risco possível de natureza fiscal, cível e trabalhista discutem assuntos similares aos descritos acima. A Administração da Companhia acredita que o desfecho das causas em andamento não irá resultar em desembolso pela Companhia em valores superiores aos registrados na provisão. Os valores envolvidos não caracterizam obrigações legais.

Em 31 de agosto de 2021 a companhia depositou judicialmente o montante de R$ 10.072, que se refere ao processo de ICMS na base de cálculo do PIS e COFINS, embora o trânsito em julgado tenha ocorrido em 21 de fevereiro de 2019, somente em 2 de setembro de 2020, a Receita Federal do Brasil resolveu verificar se os créditos tributários constituídos por meio de DCTF se referiam ao PIS e à COFINS efetivamente apurados sobre o ICMS incluído nas respectivas bases de cálculo. Para tanto foi expedido termos de intimação fiscal solicitando a apresentação de diversos documentos contábeis.

Após análise, a Receita Federal do Brasil entendeu que a Companhia teria considerado, na apuração do PIS e Cofins incidentes sobre o ICMS destacado nas notas fiscais de saída, operações de venda de mercadorias e serviços que supostamente não teriam composto as bases de cálculo das referidas contribuições. Com isso, concluiu que parte dos créditos tributários de PIS e COFINS declarados nas DCTF vinculadas ao mandado de segurança não corresponderiam efetivamente ao valor do ICMS destacado nas notas e assim foi expedida carta cobrança para pagamento desses valores.

Após análise detalhada dessa cobrança, a Companhia entendeu que a Receita Federal do Brasil cometeu diversos equívocos na sua apuração do PIS e COFINS, assim por questões judiciais houve a necessidade de proceder com o deposito judicial para impugnar essa cobrança feita indevidamente.

Em 31 de dezembro de 2021, conforme acompanhamento realizado por nossos assessores jurídicos, este processo foi classificado como perda possível. Para o período findo em 30 de junho de 2022, a

Administração da Companhia reavaliou e concluiu que não há fatos ou fatores que mudem a conclusão anteriormente alcançada no momento da emissão das demonstrações financeiras individuais e consolidadas de 31 de dezembro de 2021.

16 Imposto de renda e contribuição social

O imposto de renda é calculado com base no lucro real à alíquota de 15%, acrescida do adicional de 10% sobre o lucro tributável que exceder R$240 no ano, e a contribuição social é calculada à alíquota de 9% sobre o resultado tributável, exceto pelas controladas Rominor Comércio e Rominor Empreendimentos, para as quais o imposto de renda e a contribuição social são calculados com base no lucro presumido.

A seguir, encontra-se a reconciliação do efeito tributário sobre o lucro antes do imposto de renda e da contribuição social da controladora, aplicando-se as alíquotas mencionadas, vigentes em 30 de junho de 2022 e de 2021:

	Controladora		Consolidado	
	2022	**2021**	**2022**	**2021**
Lucro antes do imposto de renda e da contribuição social	82.023	88.042	75.898	83.772
Alíquota vigente (imposto de renda e contribuição social)	34%	34%	34%	34%
Expectativa de despesa de imposto de renda e contribuição social à alíquota vigente	(27.888)	(29.934)	(25.805)	(28.482)
Juros sobre o capital próprio	9.226	6.732	9.226	6.732
Variação monetária Processo Selic	695	-	695	-
Pesquisa e desenvolvimento ("Lei do Bem" - Lei no11.196/05	2.223	1.983	2.223	1.983
Equivalência patrimonial	(3.198)	(3.307)	-	-
IR/CSLL diferidos não constituídos de subsidiárias	-	-	1.032	(106)
Participação de Administradores	(1.011)	(1.113)	(1.011)	(1.113)
Outras adições (exclusões), líquidas	1.199	1.003	1.247	777
Receita (despesa) de imposto de renda e contribuição social corrente e diferido	(18.754)	(24.636)	12.393	(20.209)

Notas Explicativas

Romi S.A.

Notas explicativas selecionadas às informações financeiras intermediárias trimestrais em 30 de junho de 2022
Em milhares de reais, exceto quando indicado de outra forma

O valor nas informações financeiras consolidadas é composto pela diferença nas apurações do imposto de renda e da contribuição social entre as formas de apuração real e presumido, devido às controladas Rominor Comércio e Rominor Empreendimentos serem optantes pelo regime do lucro presumido durante os períodos apresentados, e pela não constituição do imposto de renda diferido sobre os prejuízos fiscais das controladas no exterior, com exceção da BW.

Segue a composição de despesas e receitas de imposto de renda e contribuição social sobre o lucro líquido:

	Ativo		Passivo	
	Controladora	**Consolidado**	**Controladora**	**Consolidado**
Saldo em 31 de dezembro de 2021	**9.599**	**10.557**	**-**	**41.361**
Movimentações do exercício				
Adições	5.016	11.717	-	-
Realização	(790)	(790)	-	-
Variação cambial	-	(286)	-	(5.962)
Saldo em 30 de junho de 2022	**13.825**	**21.198**	**-**	**35.399**

A movimentação dos tributos diferidos ativos e passivos, controladora e consolidado para o período findo em 30 de junho de 2022, é como segue:

	Controladora		Consolidado	
	2022	**2021**	**2022**	**2021**
Correntes	(22.980)	(17.588)	(23.320)	(17.955)
Diferidos	4.226	(7.048)	10.927	(2.254)
Total	**(18.754)**	**(24.636)**	**(12.393)**	**(20.209)**

Romi S.A.

Notas explicativas selecionadas às informações financeiras intermediárias trimestrais em 30 de junho de 2022
Em milhares de reais, exceto quando indicado de outra forma

17 Patrimônio Líquido

Capital social

O capital subscrito e integralizado em 30 de junho de 2022 no montante de R$637.756 (R$637.756 em 31 de dezembro de 2021) é representado por 73.333.922 ações ordinárias (73.333.922 em 2021) nominativas e escriturais, sem valor nominal.

Reserva de lucros

a) Reserva legal

O saldo da rubrica "Reserva Legal", tal como previsto no artigo 193 da Lei nº 6.404/76, refere-se ao montante constituído de 5% do lucro líquido do exercício, limitado a 20% do capital social.

b) Dividendos e juros sobre capital próprio ("JCP")

Até o período findo em 31 de março de 2022, foram aprovadas as distribuições de juros sobre capital próprio ("JCP") no montante de R$27.135 e de dividendos intermediários ("Dividendos") no montante de R$7.333, conforme comunicados ao mercado nas datas listas abaixo:

1. Conforme comunicado ao mercado em 1 de fevereiro de 2022, foi aprovada a distribuição de dividendos intermediários ("Dividendos") no montante bruto de R$7.333, sendo 0,10 por ação, cujo pagamento foi realizado em 22 de março de 2022.
2.

2. Conforme comunicado ao mercado em 15 de março de 2022, foi aprovada a distribuição de juros sobre o capital próprio ("JCP") a serem imputados aos dividendos obrigatórios de 2021 no montante bruto de R$12.467, sendo 0,17 por ação, cujo pagamento foi realizado em 18 de maio de 2022.

3. Conforme comunicado ao mercado em 7 de junho de 2022, foi aprovada a distribuição de juros sobre o capital próprio ("JCP") no montante bruto de R$14.668, sendo 0,20 por ação, cujo pagamento será realizado em 24 de agosto de 2022.

O montante total pago pela Companhia, no período findo em 30 de junho de 2022, líquido da retenção do imposto de renda, foi de R$31.043.

Notas Explicativas

Romi S.A.

Notas explicativas selecionadas às informações financeiras intermediárias trimestrais em 30 de junho de 2022
Em milhares de reais, exceto quando indicado de outra forma

Lucro por ação

O lucro básico por ação é calculado pela divisão do lucro atribuível aos acionistas da Companhia pela quantidade média ponderada de ações ordinárias em circulação durante o período, excluindo as ações ordinárias compradas pela Companhia e mantidas como ações em tesouraria.

	Nota Explicativa	30 de junho de 2022	30 de junho de 2021
Lucro líquido (prejuízo) do período atribuído aos acionistas controladores		63.269	63.406
Média ponderada das ações em circulação		73.334	73.334
Lucro básico e diluído por ação		**0,86**	**0,86**
Lucro líquido (prejuízo) do período atribuído aos acionistas controladores		63.269	63.406
Lucro (prejuízo) básico e diluído por ação - ajustado		**0,86**	**0,86**

O lucro básico por ação e o lucro diluído por ação são iguais pelo fato de a Companhia não possuir nenhum instrumento com efeito diluidor sobre o resultado por ação.

Notas Explicativas

Romi S.A.

Notas explicativas selecionadas às informações financeiras intermediárias trimestrais em 30 de junho de 2022
Em milhares de reais, exceto quando indicado de outra forma

18 Informações por segmento de negócio – consolidado

Para gerenciar suas operações, a Companhia está organizada em três unidades de negócio, as quais são base para reportar as suas informações primárias por segmento, sendo: Máquinas Romi, Máquinas Burkhardt+Weber e Fundidos e Usinados. As informações do período findo em 30 de junho de 2022 foram elaboradas e estão sendo apresentadas de forma comparativa com o período findo em 30 de junho de 2021, de acordo com os segmentos da Companhia:

					30 de junho de 2022
	Máquinas Romi	**Máquinas Burkhardt + Weber**	**Fundidos e usinados**	**Eliminações entre segmentos**	**Consolidado**
Receita operacional líquida	380.531	54.262	222.604	-	657.397
Custo dos produtos e serviços vendidos	(193.599)	(56.362)	(216.864)	-	(466.825)
Transferências remetidas	403	-	38.487	(38.890)	
Transferências recebidas	(38.487)	-	(403)	38.890	
Lucro bruto	148.848	(2.100)	43.824	-	190.572
(Despesas) receitas operacionais:					
Vendas	(47.292)	(7.854)	(2.855)	-	(58.001)
Gerais e administrativas	(20.923)	(12.667)	(10.076)	-	(43.666)
Pesquisa e desenvolvimento	(10.844)	-	(3.825)	-	(14.669)
Honorários da Administração	(3.723)	-	(3.255)	-	(6.978)
Outras receitas operacionais, líquidas	1.652	-	-	-	1.652
Lucro (prejuízo) operacional antes do resultado financeiro	67.718	(22.621)	23.813	-	68.910
Estoques	459.721	79.662	106.509	-	645.892
Depreciação e amortização	11.403	7.077	6.739	-	25.219
Imobilizado, líquido	258.177	66.858	63.840	-	388.875
Intangível	892	52.176	5	-	53.073

	Europa	**América Latina**	**América do Norte**	**Africa e Ásia**	**Total**
Receita operacional líquida por região geográfica	89.915	542.298	22.243	2.941	657.397

Notas Explicativas

Romi S.A.

Notas explicativas selecionadas às informações financeiras intermediárias trimestrais em 30 de junho de 2022

Em milhares de reais, exceto quando indicado de outra forma

					30 de junho de 2021
	Máquinas Romi	**Máquinas Burkhardt + Weber**	**Fundidos e usinados**	**Eliminações entre segmentos**	**Consolidado**
Receita operacional líquida	324.949	71.175	177.965	-	574.089
Custo dos produtos e serviços vendidos	(157.706)	(63.880)	(162.214)	-	(383.800)
Transferências remetidas	667	-	29.067	(29.734)	
Transferências recebidas	(29.067)	-	(667)	29.734	
Lucro bruto	138.843	7.295	44.151	-	190.289
(Despesas) receitas operacionais:					
Vendas	(38.241)	(7.663)	(4.413)	-	(50.316)
Gerais e administrativas	(16.250)	(16.328)	(9.067)	-	(41.645)
Pesquisa e desenvolvimento	(9.580)	-	(3.586)	-	(13.167)
Honorários da Administração	(3.342)	-	(3.808)	-	(7.150)
Outras receitas (despesas) operacionais, líquidas	1.549	1.861	-	-	3.409
Lucro (prejuízo) operacional antes do resultado financeiro	72.980	(14.835)	23.277	-	81.420
Estoques	358.615	75.101	77.611	-	511.327
Depreciação e amortização	8.567	6.103	5.826	-	20.495
Imobilizado, líquido	133.337	76.049	122.415	-	331.801
Intangível	1.064	61.977	10	-	63.051

	Europa	**América Latina**	**América do Norte**	**África e Ásia**	**Total**
Receita operacional líquida por região geográfica	111.116	444.495	14.817	3.661	574.089

Notas Explicativas

Romi S.A.

Notas explicativas selecionadas às informações financeiras intermediárias trimestrais em 30 de junho de 2022
Em milhares de reais, exceto quando indicado de outra forma

19 Compromissos futuros

Em 10 de abril de 2017, a Companhia e a Centrais Elétricas Cachoeira Dourada S.A. - CDSA, pertencente ao grupo Endesa, resolveram aditar o contrato de compra de energia elétrica firmado em 1 de maio de 2007, objetivando contratar o volume de energia elétrica de acordo com as necessidades da Companhia. Em 30 de maio de 2019, a Companhia firmou contrato de compra de energia elétrica com a Engie Brasil Energia Comercializadora LTDA - Engie, para os períodos que sucedem o contrato em curso com a CDSA. O período de fornecimento da energia elétrica contratado foi estendido por mais três anos, ou seja, até 31 de dezembro de 2023 e passou a refletir os seguintes valores, os quais são reajustados anualmente pelo Índice Geral de Preços de Mercado – IPCA:

Ano de Fornecimento	Valor
2022	17.634
2023	18.759
2024	16.473
2025 e após	15.800
	68.666

A Administração da Companhia é da opinião de que esse contrato está condizente com as necessidades de consumo de energia elétrica para o prazo contratado.

* * *

Pareceres e Declarações / Relatório da Revisão Especial - Sem Ressalva

Romi S.A.

Relatório sobre a Revisão de Informações Trimestrais Individuais e Consolidadaspara o Trimestre Findo em 30 de Junho de 2022

Deloitte Touche Tohmatsu Auditores Independentes Ltda.

RELATÓRIO SOBRE A REVISÃO DE INFORMAÇÕES TRIMESTRAIS

Aos Acionistas, ao Conselho de Administração e aos Administradores da Romi S.A.

Introdução
Revisamos as informações financeiras intermediárias individuais e consolidadas da Romi S.A. ("Companhia"), identificadas como controladora e consolidado, respectivamente, contidas no Formulário de Informações Trimestrais - ITR, referentes ao trimestre findo em 30 de junho de 2022, que compreendem o balanço patrimonial individual e consolidado em 30 de junho de 2022 e as respectivas demonstrações individuais e consolidadas do resultado e do resultado abrangente para os períodos de três e seis meses findos nessa data e das mutações do patrimônio líquido e dos fluxos de caixa para o período de seis meses findo nessa data, incluindo as notas explicativas.

A Administração é responsável pela elaboração das informações financeiras intermediárias individuais e consolidadas de acordo com o pronunciamento técnico CPC 21 (R1) - Demonstração Intermediária e com a norma internacional IAS 34 - "Interim Financial Reporting", emitida pelo "International Accounting Standards Board - IASB", assim como pela apresentação dessas informações de forma condizente com as normas expedidas pela Comissão de Valores Mobiliários - CVM, aplicáveis à elaboração das Informações Trimestrais - ITR. Nossa responsabilidade é a de expressar uma conclusão sobre essas informações financeiras intermediárias com base em nossa revisão.

Alcance da revisão
Conduzimos nossa revisão de acordo com as normas brasileiras e internacionais de revisão de informações intermediárias (NBC TR 2410 - Revisão de Informações Intermediárias Executada pelo Auditor da Entidade e ISRE 2410 - "Review of Interim Financial Information Performed by the Independent Auditor of the Entity", respectivamente). Uma revisão de informações intermediárias consiste na realização de indagações, principalmente às pessoas responsáveis pelos assuntos financeiros e contábeis, e na aplicação de procedimentos analíticos e de outros procedimentos de revisão. O alcance de uma revisão é significativamente menor que o de uma auditoria conduzida de acordo com as normas de auditoria e, consequentemente, não nos permitiu obter segurança de que tomamos conhecimento de todos os assuntos significativos que poderiam ser identificados em uma auditoria. Portanto, não expressamos uma opinião de auditoria.

Conclusão sobre as informações financeiras intermediárias individuais e consolidadas

Com base em nossa revisão, não temos conhecimento de nenhum fato que nos leve a acreditar que as informações financeiras intermediárias individuais e consolidadas incluídas nas informações trimestrais anteriormente referidas não foram elaboradas, em todos os aspectos relevantes, de acordo com o pronunciamento técnico CPC 21 (R1) e a norma internacional IAS 34, aplicáveis à elaboração de Informações Trimestrais - ITR, e apresentadas de forma condizente com as normas expedidas pela Comissão de Valores Mobiliários - CVM.

Outros assuntos

Demonstrações do valor adicionado

As informações financeiras intermediárias anteriormente referidas incluem as demonstrações do valor adicionado - DVA, individuais e consolidadas, referentes ao período de seis meses findo em 30 de junho de 2022, elaboradas sob a responsabilidade da Administração da Companhia e apresentadas como informação
suplementar para fins da norma internacional IAS 34. Essas demonstrações foram submetidas a procedimentos de revisão executados em conjunto com a revisão das Informações Trimestrais - ITR, com o objetivo de concluir se elas estão conciliadas com as informações financeiras intermediárias e os registros
contábeis, conforme aplicável, e se sua forma e seu conteúdo estão de acordo com os critérios definidos no pronunciamento técnico CPC 09 - Demonstração do Valor Adicionado. Com base em nossa revisão, não temos conhecimento de nenhum fato que nos leve a acreditar que essas demonstrações do valor
adicionado não foram elaboradas, em todos os aspectos relevantes, segundo os critérios definidos nessa norma e de forma consistente em relação às informações financeiras intermediárias individuais e consolidadas tomadas em conjunto.

Campinas, 19 de julho de 2022

DELOITTE TOUCHE TOHMATSU Auditores Independentes Ltda.
Contador
Paulo de Tarso Pereira Jr.
CRC nº 1 SP 253932/O-4
CRC nº 2 SP 011609/O-8

Pareceres e Declarações / Parecer do Conselho Fiscal ou Órgão Equivalente

ROMI S.A.
CNPJ - 56.720.428/0014-88/NIRE - 35.901.905.053
COMPANHIA ABERTA

Ata de Reunião do Conselho Fiscal

1. Data, hora e local: 19 de julho de 2022, às 10h00, na sede de ROMI S.A. (“Companhia”), localizada na Rodovia Luís de Queiroz (SP 304), Km 141,5, Distrito Industrial Sul, CEP 13459-057, Santa Bárbara d’Oeste, Estado de São Paulo.

2. Presenças: Membros titulares do Conselho Fiscal, Srs. Alfredo Ferreira Marques Filho, Clóvis Ailton Madeira e Walter Luis Bernardes Albertoni; membros do Comitê de Auditoria e Riscos, Srs. Márcio Guedes Pereira Junior, Francisco José Levy, Antônio Cândido de Azevedo Sodré Filho e Antônio Carlos Bonini Santos Pinto; membros da Diretoria, Sr. Luiz Cassiano Rando Rosolen, Diretor Presidente, Sr. Fábio Barbanti Taiar, Diretor Financeiro, Administrativo e de Relações com Investidores; e representantes da Deloitte Touche Tohmatsu Auditores Independentes Ltda., Srs. Paulo de Tarso Pereira Jr. e Gabriel Henrique Salatin Tenório. Reunião por videoconferência, nos termos do item 5.8 do Regimento Interno do Conselho Fiscal.

3. Deliberação: Os membros do Conselho Fiscal examinaram as Informações Financeiras Trimestrais da Companhia referentes ao 2º trimestre do exercício social de 2022, encerrado em 30/06/2022, acompanhadas do Relatório de Revisão dos Auditores Independentes e formularam questionamentos que foram esclarecidos pelos representantes da Administração e pelos Auditores Independentes, nos termos do Art. 163, inciso VI da Lei nº 6.404/76.

4. Encerramento: Nada mais havendo a tratar, lavraram a presente ata que, após lida e achada conforme, foi assinada pelos membros do Conselho Fiscal presentes.

Santa Bárbara d’Oeste, 19 de julho de 2022.

Alfredo Ferreira Marques Filho

Clóvis Ailton Madeira

Walter Luis Bernardes Albertoni

Pareceres e Declarações / Declaração dos Diretores sobre as Demonstrações Financeiras

ROMI S.A.
CNPJ – 56.720.428/0014-88/NIRE 35.300.036.751

COMPANHIA ABERTA

DECLARAÇÃO DOS DIRETORES SOBRE AS DEMONSTRAÇÕES FINANCEIRAS

Os diretores infra mencionados, declaram que o conjunto das demonstrações financeiras intermediárias e consolidadas foram por nós preparadas, revisadas, discutidas e não temos nenhum assunto relevante que mereça qualquer comentário adicional àqueles já descritos nas notas explicativas às demonstrações financeiras intermediárias.

Santa Bárbara d'Oeste, 19 de julho de 2022

Luiz Cassiano Rando Rosolen – Presidente
Fernando Marcos Cassoni - Vice-Presidente
Fábio Barbanti Taiar - Diretor
Douglas Pedro de Alcântara – Diretor
Mauricio Lanzellotti Lopes – Diretor
Tales Caires Aquino – Diretor

Pareceres e Declarações / Declaração dos Diretores sobre o Relatório do Auditor Independente

ROMI S.A.
CNPJ – 56.720.428/0014-88/NIRE 35.300.036.751

COMPANHIA ABERTA

DECLARAÇÃO DOS DIRETORES SOBRE O PARECER DOS AUDITORES INDEPENDENTES

Os diretores infra mencionados declaram que reviram, discutiram e concordam com o Relatório de Revisão emitido pela Deloitte Touche Tohmatsu Auditores Independentes Ltda., sobre as demonstrações financeiras individuais e consolidadas da Romi S.A. referente ao trimestre findo em 30 de junho de 2022.

Santa Bárbara d'Oeste, 19 de junho de 2022

Luiz Cassiano Rando Rosolen – Presidente
Fernando Marcos Cassoni – Vice-Presidente
Fábio Barbanti Taiar - Diretor
Douglas Pedro de Alcântara – Diretor
Mauricio Lanzellotti Lopes – Diretor
Tales Caires Aquino - Diretor